

Gobierno del Estado de Puebla

Secretaría de Gobernación

Orden Jurídico Poblano

*Reglas de Operación del Programa de Atención Alimentaria en los Primeros
1000 días*



REFORMAS

Publicación

Extracto del texto

29/mar/2023 PUBLICACIÓN de las Reglas de Operación del Programa de Atención Alimentaria en los Primeros 1000 días, Aprobado por el Órgano de Gobierno del Sistema para el Desarrollo Integral de la Familia del Estado de Puebla, en su Quinta Sesión Extraordinaria, celebrada con fecha 6 de marzo de 2023.

CONTENIDO

REGLAS DE OPERACIÓN DEL PROGRAMA DE ATENCIÓN ALIMENTARIA EN LOS PRIMEROS 1000 DÍAS	4
1. INTRODUCCIÓN.....	4
2. ANTECEDENTES.....	7
3. MARCO LEGAL	8
4. GLOSARIO DE TÉRMINOS	9
4.1 SIGLAS Y ABREVIATURAS	17
5. OBJETIVO	21
5.1 OBJETIVOS ESPECÍFICOS	21
6. COBERTURA.....	21
7. POBLACIÓN Y FOCALIZACIÓN	22
7.1 POBLACIÓN POTENCIAL	22
7.2 POBLACIÓN OBJETIVO	22
7.3 CRITERIOS DE FOCALIZACIÓN	22
7.4 REQUISITOS DE SELECCIÓN DE BENEFICIARIAS	23
7.5 MÉTODOS Y/O PROCEDIMIENTOS DE SELECCIÓN DE BENEFICIARIAS.....	25
7.6. EDAD DE INGRESO, TEMPORALIDAD Y EDAD DE BAJA DE LA BENEFICIARIA EN EL PROGRAMA:.....	27
8. CARACTERÍSTICAS DE LOS APOYOS.....	27
8.1 TIPO DE APOYO	27
8.2 UNIDAD Y PERIODICIDAD DE LOS APOYOS	27
8.3 CRITERIOS DE SELECCIÓN PARA LOS INSUMOS	28
9. ACCIONES TRANSVERSALES	28
10. DERECHOS, OBLIGACIONES Y SANCIONES.....	29
11. INSTANCIAS PARTICIPANTES	32
11.1 INSTANCIAS EJECUTORAS	32
11.2 INSTANCIA NORMATIVA ESTATAL.....	32
11.3 INSTANCIA NORMATIVA FEDERAL.....	33
12. COORDINACIÓN INSTITUCIONAL	33
12.1 PREVENCIÓN DE DUPLICIDADES	33
12.2 CONVENIOS DE COLABORACIÓN	33
12.3 COLABORACIÓN.....	33
12.4 CONCURRENCIA	34
13. MECÁNICA DE OPERACIÓN.....	34
13.1 PROCESO.....	34
13.1.1 ATRIBUCIONES DEL SEDIF A TRAVÉS DE LA UASS Y DADC.....	35
13.1.2 ATRIBUCIONES DEL SEDIF A TRAVÉS DE LA DELEGACIÓN REGIONAL	37
13.1.3 ATRIBUCIONES DEL SMDIF	40
13.2 EJECUCIÓN	42

13.3 CAUSAS DE FUERZA MAYOR	42
14. EVALUACIÓN, SEGUIMIENTO Y CONTROL	43
14.1 INFORMACIÓN PRESUPUESTARIA	43
14.2 EVALUACIÓN.....	43
14.3 CONTROL Y AUDITORÍA	44
14.4 INDICADORES DE RESULTADOS	45
15. TRANSPARENCIA	45
15.1 DIFUSIÓN.....	45
15.2 PADRONES DE BENEFICIARIAS	47
15.3 LISTADO DE BENEFICIARIAS.....	47
15.4 QUEJAS, DENUNCIAS Y SOLICITUDES DE INFORMACIÓN	47
.....	47
16. BLINDAJE ELECTORAL	48
17. CONTRALORÍA SOCIAL.....	48
18. EXCEPCIONES.....	48
TRANSITORIOS	49
19. ANEXOS.....	50
ANEXO PARA ALIMENTAR EL EXPEDIENTE DEL PROGRAMA DE ATENCIÓN ALIMENTARIA A MUJERES EMBARAZADAS, EN PERIODO DE LACTANCIA Y/O CON HIJOS MENORES DE 2 AÑOS.....	50
ANEXO DE FORMATO DE SUGERENCIA O QUEJA	56
ANEXO DE FORMATO DE EVALUACIÓN DE CALIDAD	57
ANEXO DE FORMATO DE ENTRADAS Y SALIDAS DE BODEGAS REGIONALES.....	58
ANEXO DE CONVENIO DE COLABORACION	59

REGLAS DE OPERACIÓN DEL PROGRAMA DE ATENCIÓN ALIMENTARIA EN LOS PRIMEROS 1000 DÍAS

SUBPROGRAMA:

PROGRAMA DE ATENCIÓN ALIMENTARIA A MUJERES EMBARAZADAS EN EN PERIODO DE LACTANCIA Y/O CON HIJOS MENORES DE 2 AÑOS

Autorizó C. JESÚS ALEJANDRO CORTÉS CARRASCO Titular De La Unidad De Asistencia Social Y Salud Rúbrica.	Revisó C. JESÚS ALEJANDRO CORTÉS CARRASCO Titular de la Unidad de Asistencia Social y Salud Rúbrica.
---	---

Elaboró C. JUAN MARTÍN GERARDO SÁNCHEZ ALARCÓN Jefe del Departamento de Orientación Nutricional y Desarrollo Comunitario Rúbrica.

1. INTRODUCCIÓN

La Dirección de Alimentación y Desarrollo Comunitario de la Unidad de Asistencia Social y Salud del Sistema para el Desarrollo Integral de la Familia del Estado de Puebla emite las Reglas de Operación del Programa de Atención Alimentaria en los primeros 1000 días de acuerdo a lo establecido en la EIASADC 2023 emitida por el Sistema Nacional para el Desarrollo Integral de la Familia de acuerdo al siguiente subprograma:

- Programa de Atención Alimentaria a Mujeres Embarazadas, en período de lactancia y/o con hijos menores de 2 años (PAMEL).

En el marco de las directrices hacia el Plan Nacional de Desarrollo 2019-2024

Directriz 2: Bienestar social e igualdad

Para revertir la situación de desigualdad social en México, las líneas de acción de esta directriz deben contribuir a:

- El bienestar prioritariamente para los grupos vulnerables, quienes sufren por carencias, olvido y abandono; en especial, a los pueblos indígenas de México. Por el bien de todos, primero los pobres.
- El bienestar desde una perspectiva de derechos y de ciclo de vida: mujeres, primera infancia, niñas, niños, adolescentes, adultos mayores y personas con discapacidad.
- La salud para el bienestar.
- La garantía del derecho del pueblo a la alimentación.

En el marco del Plan Estatal de Desarrollo 2019-2024.

Eje 4: Disminución de las desigualdades.

Objetivo: Reducir la pobreza y la brecha de desigualdad social, entre las personas y las regiones, con un enfoque sostenible.

Estrategia 1: Generar las condiciones que permitan mejorar el bienestar integral de las personas. Líneas de acción: 6. Fortalecer las estrategias que permitan incrementar el acceso a la alimentación a las personas en situación de vulnerabilidad, con un enfoque integral.

Cabe mencionar que apegándonos en el enfoque de la EIASADC 2023 a la Agenda 2030 de Naciones Unidas para el Desarrollo Sostenible la cual consiste en 17 objetivos con 169 metas en los ámbitos social, ambiental y económico, a cumplir para el año 2030, con el fin de implementar estrategias, políticas y acciones a nivel mundial a favor de las personas, el planeta, la prosperidad, la paz universal y el acceso a la justicia.

Desde su aprobación, México ha adoptado la Agenda desde el nivel del gobierno federal, hasta diversos gobiernos estatales, difundiendo su contenido, alineando sus programas y acciones y buscando contribuir a los distintos Objetivos de Desarrollo Sostenible (ODS) de forma transversal, inclusiva e interinstitucional. Así el Sistema para el Desarrollo Integral de la Familia del Estado de Puebla impulsa estos objetivos coordinándose con el Sistema Nacional para el Desarrollo Integral de la Familia y los Sistemas Municipales para el Desarrollo Integral de la Familia del estado de Puebla.

La asistencia social, es un derecho de todos los mexicanos y le corresponde al Estado brindarla en cumplimiento a la Ley General de Salud y la Ley de Asistencia Social. Esta última, confiere al Sistema Nacional para el Desarrollo Integral de la Familia (SNDIF) la

facultad de coordinar el Sistema Nacional de Asistencia Social Pública y Privada y fijar las bases sobre las cuales se sustentará la coordinación y concertación de acciones, del mismo, integrado, entre otras instancias, por los Sistemas DIF Estatales (SEDIF) para desarrollar la coordinación de los Programas Alimentarios.

El SNDIF emitió la Estrategia Integral de Asistencia Social, Alimentación y Desarrollo Comunitario 2023 que contempla acciones sustantivas de focalización, orientación y educación alimentaria y aseguramiento de la calidad. El principal objetivo de la estrategia es, contribuir a mejorar el estado de nutrición de los sujetos de asistencia social.

El reto más grande del estado de Puebla es garantizar el acceso a oportunidades que permitan, tanto a mujeres como a hombres, desarrollar sus capacidades y ejercer plenamente sus libertades y derechos, aprovechando su potencial productivo y creativo para mejorar sus condiciones de vida.

Que los Programas de Atención Alimentaria del Sistema para el Desarrollo Integral de la Familia del Estado de Puebla, permiten atender las necesidades prioritarias en materia de deficiencias nutricias en el Estado, a través del suministro de insumos básicos a sujetos vulnerables que habiten en zonas indígenas, rurales y urbanas marginadas, con el objeto de fortalecer el estado nutricional de la población vulnerable. Adicionalmente, se brinda a la población orientación y educación alimentaria, favoreciendo a la protección de la salud en materia nutricional a fin de lograr un desarrollo integral e incluyente.

El Programa de Atención Alimentaria a Mujeres Embarazadas, en periodo de Lactancia y/o con Hijos Menores de 2 años están a cargo de la Dirección de Alimentación y Desarrollo Comunitario (DADC) de la Unidad de Asistencia Social y Salud USAS, quienes establecen las presentes reglas de operación.

Las presentes Reglas de Operación tienen la finalidad de normar la planeación, operación, seguimiento, evaluación, transparencia, distribución y entrega de los apoyos alimentarios del Programa de Atención Alimentaria a Mujeres Embarazadas, en periodo de Lactancia y/o con Hijos Menores de 2 años.

Así mismo, la planeación de los Programas Atención Alimentaria debe estar basada en la identificación de los problemas de la comunidad relacionados a la alimentación y nutrición, señalando los factores que determinan esos problemas y cómo son afectados los

patrones de consumo de alimentos, examinando en el corto y largo plazo las consecuencias de los problemas nutrimentales, en este sentido el SEDIF establece las presentes Reglas de Operación.

La vigencia de las Reglas de Operación será durante el presente ejercicio 2023 o hasta una nueva actualización.

2. ANTECEDENTES

La historia del surgimiento de este tipo de Programas Alimentarios inicia en 2001, año en el que se lleva a cabo la descentralización de los Programas Alimentarios el SNDIF convocó a los Sistemas Estatales para el Desarrollo Integral de la Familia (SEDIF) para desarrollar un proyecto de coordinación para la operación de los programas alimentarios. Se conformaron comisiones de trabajo, en las que se llegó a la conclusión de que era necesaria la creación de una estrategia que permitiera retomar las diferentes modalidades de operación de los programas alimentarios, que los SEDIF estaban operando. El resultado de este trabajo fue la Estrategia Integral de Asistencia Social Alimentaria (EIASA), formada por cuatro programas, además de acciones de focalización, orientación alimentaria y aseguramiento de la calidad. Los Programas establecidos fueron el Programa de Desayunos Escolares, Programa de Asistencia Social Alimentaria a Menores de Cinco Años en Riesgo, no Escolarizados, Programa de Asistencia Social Alimentaria a Familias en Desamparo y Programa de Asistencia Social Alimentaria a Sujetos Vulnerables.

En diciembre de 2019 el SEDIF Puebla implementa el Programa de Apoyo Alimentario a Mujeres Embarazadas, en periodo de Lactancia y/o con Hijos Menores de 2 años (PAMEL), que en este caso está en correspondencia con el Programa de Asistencia Social Alimentaria a los Primeros mil días de Vida, considerando lo que se implementaría el siguiente año a través de la EIASADC 2020, en la que surge una nueva ramificación de los Programas Alimentarios los cuales son Programa de Desayunos Escolares, Programa de Asistencia Social Alimentaria en los Primeros 1000 días de Vida, Programa de Asistencia Social Alimentaria a Personas de Atención Prioritaria, Programa de Asistencia Social Alimentaria a Personas en Situación de Emergencia o Desastre.

Con estos subprogramas se busca beneficiar a personas en municipios, localidades o AGEB rurales, urbanas o indígenas de alto y muy alto grado de marginación.

De acuerdo a la nueva denominación que establece el SNDIF a través de la Estrategia Integral de Asistencia Social, Alimentación y Desarrollo Comunitario (EIASADC 2023), el SEDIF Puebla se apega a la siguiente estructura de los Programas Alimentarios, el cual es Programa de Atención Alimentaria en los Primeros 1000 días, Programa de Atención Alimentaria a Grupos Prioritarios y Programa de Atención Alimentaria a Personas en Situación de Emergencia o Desastre.

3. MARCO LEGAL

- Constitución Política de los Estados Unidos Mexicanos.
- Ley General de los Derechos de Niñas y Niños y Adolescentes.
- Ley General de Salud.
- Ley General de Desarrollo Social.
- Ley General de Educación.
- Ley General de los Derechos de Niñas, Niños y Adolescentes.
- Ley de Asistencia Social.
- Agenda 2030.
- Lineamientos Generales para el Expendio y Distribución de Alimentos y Bebidas. Preparados y Procesados en las Escuelas del Sistema Educativo Nacional.
- Estrategia Integral de Asistencia Social, Alimentación y Desarrollo Comunitario 2023.
- Constitución Política del Estado Libre y Soberano de Puebla.
- Ley sobre el Sistema Estatal de Asistencia Social.
- Ley de Transparencia y Acceso a la Información Pública del Estado de Puebla.
- Ley de Protección de Datos Personales en Posesión de los Sujetos Obligados del Estado de Puebla.
- Ley para la Igualdad entre Mujeres y Hombres del Estado de Puebla.
- Norma Oficial Mexicana NOM-014-SSA3-2013, Para la Asistencia Social Alimentaria a grupos de riesgo.
- Norma Oficial Mexicana NOM-043-SSA2-2012, Servicios básicos de salud. Promoción y educación para la salud en materia alimentaria. Criterios para brindar orientación.

- Norma Oficial Mexicana NOM-251-SSA1-2009, Prácticas de higiene para el proceso de alimentos, bebidas o suplementos alimenticios.
- Proyecto de Norma Oficial Mexicana PROY-NOM-050-SSA2-2018, Para el fomento, protección y apoyo a la lactancia materna.
- Proyecto de Norma Oficial Mexicana PROY-NOM-031-SSA2-2014, Para la atención a la salud de la infancia.
- Plan Nacional de Desarrollo 2019-2024.
- Reglamento Interior de la Secretaría de Salud del Gobierno del Estado de Puebla.
- Reglamento Interior del Sistema para el Desarrollo Integral de la Familia del Estado de Puebla, P.O.E. 04-05-2022.
- Plan Estatal de Desarrollo 2019-2024.
- Ley para la Protección de los Derechos de Niñas, Niños y Adolescentes.
- Ley Federal para Prevenir y Eliminar la Discriminación.
- Ley de Disciplina Financiera de las Entidades Federativas y los Municipios.
- Lineamientos para informar sobre los recursos federales transferidos a las entidades federativas, municipios y demarcaciones territoriales, y de operación de los recursos del Ramo General 33.
- Ley de Disciplina Financiera de las Entidades Federativas y los Municipios.
- Lineamientos Generales en Materia de Protección de Datos Personales en Posesión de Sujetos Obligados del Estado de Puebla.

4. GLOSARIO DE TÉRMINOS

Ácidos grasos saturados: Los que carecen de dobles ligaduras. Se recomienda que no excedan más del 7% del valor energético total de la dieta, ya que favorecen la aterosclerosis. Algunos productos contienen cantidades elevadas de ácidos grasos saturados: la mantequilla y la margarina, las mantecas, el chicharrón de cerdo, el chorizo, la crema, el aceite de coco y los chocolates (cacao).

Ácidos grasos trans: Son isómeros de ácidos grasos monoinsaturados. Se pueden producir en la hidrogenación de aceites y grasas vegetales. Un alto consumo en la dieta puede incrementar el riesgo de presentar enfermedades cardiovasculares.

Aditivo: Cualquier sustancia permitida que, sin tener propiedades nutritivas, se incluya en la formulación de los productos y que actúe como estabilizante, conservador o modificador de sus características organolépticas, para favorecer ya sea su estabilidad, conservación, apariencia o aceptabilidad.

Adolescentes: Personas que tienen entre 12 años cumplidos y 18 años incumplidos de acuerdo con lo establecido en el Artículo 2 de la Ley para la Protección de los Derechos de Niñas, Niños y Adolescentes.

AGEB rural: Subdivisión de las áreas geoestadísticas municipales que se ubican en la parte rural, cuya extensión territorial es variable y se caracteriza por el uso del suelo de tipo agropecuario o forestal. Contiene localidades rurales y extensiones naturales como pantanos, lagos, desiertos y otros, delimitada por lo general por rasgos naturales (ríos, arroyos, barrancas, etcétera) y culturales (vías de ferrocarril, líneas de conducción eléctrica, carreteras, brechas, veredas, ductos, límites prediales, etcétera).

AGEB urbana: Área geográfica ocupada por un conjunto de manzanas que generalmente va de 1 a 50, perfectamente delimitadas por calles, avenidas, andadores o cualquier otro rasgo de fácil identificación en el terreno y cuyo uso del suelo sea principalmente habitacional, industrial, de servicios, comercial, etcétera, sólo se asignan al interior de las localidades urbanas.

AGEB: Es la extensión territorial que corresponde a la subdivisión de las áreas geoestadísticas municipales. Constituye la unidad básica del Marco Geoestadístico Nacional y, dependiendo de sus características, se clasifican en dos tipos: urbana y rural.

Alimentación complementaria: Es el proceso que se inicia con la introducción paulatina de alimentos diferentes a la leche humana, para satisfacer las necesidades nutrimentales de la niña o el niño, se recomienda después de los 6 meses de edad.

Alimentación correcta: Hábitos alimentarios que, de acuerdo con los conocimientos reconocidos en la materia, cumplen con las necesidades específicas de las diferentes etapas de la vida, promueven en las niñas y los niños el crecimiento y desarrollo adecuados, y en los adultos, permiten conservar o alcanzar el peso esperado para la talla y previenen el desarrollo de enfermedades.

Alimentación: Conjunto de procesos biológicos, psicológicos y sociológicos, relacionados con la ingestión de alimentos mediante el cual el organismo obtiene del medio los nutrimentos que necesita, así

como las satisfacciones intelectuales, emocionales, estéticas, socioculturales, que son indispensables para la vida humana plena.

Análisis de laboratorio de los insumos: Procedimiento químico por el cual se analizan las características físicas, químicas, biológicas y de inocuidad de los alimentos.

Aseguramiento de la calidad alimentaria: Conjunto de acciones planificadas y sistematizadas, necesarias para proporcionar la confianza de que los insumos alimentarios que se entregan a los beneficiarios no afecten su salud.

Asistencia Social Alimentaria: Acción de proporcionar a grupos en riesgo y a grupos vulnerables ayuda alimentaria directa, orientación alimentaria, promoción de la salud y vigilancia de la nutrición, para contribuir a mejorar las circunstancias por las que atraviesa esta población.

Asistencia Social: Conjunto de acciones tendientes a modificar y mejorar las circunstancias de carácter social que impiden al individuo su desarrollo integral, así como la protección física, mental y social de personas en estado de necesidad, desprotección o desventaja física y mental, hasta lograr su incorporación a una vida plena y productiva.

Azúcares añadidos: Azúcares añadidos a los alimentos y bebidas durante la elaboración industrial o la preparación casera.

Beneficiarios: Población a la que van dirigidas los programas y apoyos de asistencia social.

Cadena de suministro: Secuencia de las etapas y operaciones involucradas en la producción, procesamiento, distribución, almacenamiento y manipulación de un alimento y sus ingredientes, desde su producción primaria hasta su consumo.

Calidad: Propiedades y características de un producto o servicio para satisfacer las necesidades específicas o implícitas de los consumidores.

Capacitación: Proceso de formación destinado a promover, facilitar, fomentar y desarrollar las aptitudes, habilidades o conocimientos de las personas, con el fin de permitirles mejores oportunidades y condiciones de vida.

Cédula de inspección a almacenes: Herramienta de verificación que incluye los requisitos mínimos establecidos en la normatividad oficial vigente, que permite evaluar las buenas prácticas de almacenamiento que deberá cumplir un almacén.

Cereales de grano entero: Cereal de granos intactos que, al someterse a un proceso de molienda, rompimiento, hojuelado, entre otros, conserva sus principales componentes anatómicos y están presentes en una proporción relativamente igual a la existente en el grano intacto original, logrando esto de manera natural o a través de medios tecnológicos.

Certificados de Calidad: Documento que declara la conformidad de las características de un producto con base en una determinada norma o especificaciones solicitadas.

Comité: Grupo de personas con representación de la comunidad o grupo organizado para participar en los programas de los que son beneficiarios.

Complemento alimenticio: Producto alimenticio que consiste en fuentes concentradas de nutrientes que se presentan con la finalidad de complementar la ingesta de tales nutrientes en la dieta normal.

Contaminación: Presencia de materia extraña, sustancias tóxicas o microorganismos, en cantidades que rebasen los límites permisibles establecidos por la Secretaría de Salud o en cantidades tales que representen un riesgo a la salud.

Criterios de calidad nutricia: Es una herramienta conceptual, flexible a diferentes contextos, para orientar el diseño de dotaciones alimentarias y menús cíclicos que cumplan con las características de una dieta correcta, los cuales se encuentran definidos en la Estrategia.

Cultura alimentaria: Manifestación singular de un grupo social relativa a sus hábitos de consumo de alimentos, con base en su acervo culinario, el cual está conformado por factores geográficos, económicos, sociales, religiosos e históricos.

Desarrollo Comunitario: Proceso para la mejora de las condiciones sociales y económicas enfocadas al bienestar colectivo. Prioriza como eje fundamental de su quehacer el desarrollo de las personas a partir de su participación activa y autoconfianza.

Desastre: Resultado de la ocurrencia de uno o más agentes perturbadores severos y o extremos, concatenados o no, de origen natural o por la actividad humana (antropogénicos), que cuando acontecen en un tiempo y en una zona determinada, causan daños y por su magnitud exceden la capacidad de respuesta de la comunidad afectada.

Desnutrición: Al estado patológico inespecífico, sistémico y potencialmente reversible que se genera por el aporte insuficiente de nutrimentos, o por una alteración en su utilización por las células del organismo. Se acompaña de varias manifestaciones clínicas y reviste diversos grados de intensidad (leve, moderada y grave).

Dieta correcta: A la dieta que cumple con las siguientes características de la dieta correcta: completa, equilibrada, inocua, suficiente, variada y adecuada.

Discriminación: Para los efectos de la Ley Federal para Prevenir y Eliminar la Discriminación, se entenderá por discriminación toda distinción, exclusión, restricción, o preferencia que, por acción u omisión, con intención o sin ella, no sea objetiva, racional ni proporcional y tenga por objeto o resultado obstaculizar, restringir, impedir, menoscabar o anular el reconocimiento, goce o ejercicio de los derechos humanos y libertades.

Dotación alimentaria: Se refiere al paquete conformado por insumos que forman parte de la cultura alimentaria de los beneficiarios, de acuerdo con los criterios de calidad nutricia, que contribuye a promover una alimentación correcta y que se otorga a través de los programas de atención alimentaria.

Espacio alimentario: Se refiere al lugar designado para la preparación y consumo de alimentos mediante la organización y la participación social.

Especificaciones técnicas de calidad: Características o requisitos que deben cumplir los insumos alimenticios de acuerdo con la EIASADC.

Estado de nutrición o estado nutricional: Es el resultado del equilibrio entre la ingestión de alimentos (vehículo de nutrimentos) y las necesidades nutrimentales de los individuos; consecuencia de diferentes conjuntos de interacciones de tipo biológico, psicológico y social.

Etiqueta: Cualquier rótulo, marbete, inscripción, imagen u otra materia descriptiva o gráfica, escrita, impresa, estarcida, marcada, grabada en alto o bajo relieve, adherida, sobrepuesta o fijada al envase del producto preenvasado o, cuando no sea posible por las características del producto, al embalaje.

Fibra dietética: Parte comestible de las plantas o hidratos de carbono que son resistentes a la digestión y a la absorción en el intestino delgado humano y que sufren una fermentación total o parcial en el intestino grueso; se encuentra en leguminosas, cereales integrales, verduras y frutas. La fibra dietética incluye polisacáridos, lignina y

otras sustancias asociadas a las plantas y se les divide en solubles e insolubles. Su consumo insuficiente se ha asociado con la aparición de enfermedades crónicas.

Focalización: Asegurar que los beneficios de las acciones lleguen a las familias que más requieren las intervenciones públicas, para concentrar la atención sobre un determinado problema o necesidad.

Frutas y hortalizas deshidratadas: Productos frescos, sanos y limpios, enteros o divididos, con madurez apropiada, a los cuales se les ha eliminado parcial o totalmente el agua mediante métodos naturales o artificiales.

Grupos de atención prioritaria: Son aquellos a quienes se ha identificado que deben ser atendidos de manera preferente, a través de programas especiales y estrategias, con la finalidad de alcanzar un equilibrio social.

Hábitos alimentarios: Conjunto de conductas adquiridas por un individuo, por la repetición de actos en cuanto a la selección, preparación y consumo de alimentos; se relacionan principalmente con las características sociales, económicas y culturales de una población o región determinada. Los hábitos generalizados de una comunidad suelen llamarse costumbres.

Inocuo: Concepto que implica que un alimento no causará daño al consumidor cuando se prepara y/o consume de acuerdo con el uso a que se destina.

Lactancia materna: Alimentación de los niños con leche materna, se sugiere que sea exclusiva los primeros seis meses y complementada por dos años o más.

Leche entera: Producto obtenido de la secreción natural de las glándulas mamarias de las vacas o de cualquier otra especie animal, sin calostro, con un contenido mínimo de grasa butírica de 30 g/L.

Leche parcialmente descremada, semidescremada o descremada: Productos obtenidos de la secreción natural de las glándulas mamarias de las vacas o de cualquier otra especie animal, sin calostro. El contenido de grasa butírica de la leche parcialmente descremada es de 6-28 g/L, semidescremada cuando tiene de 16-18 g/L y el de la descremada es de 5g/L máximo.

Listado de beneficiarios: Relación de nombres y domicilio de las personas inscritas en los Programas Alimentarios.

Localidad: Todo lugar ocupado con una o más viviendas, las cuales pueden estar habitadas o no; este lugar es reconocido por un nombre

dado por la ley o la costumbre; por la cantidad de población, se dividen en urbanas (mayores de 2,500 habitantes) y rurales (menores de 2,500 habitantes) de acuerdo con Instituto Nacional de Estadística y Geografía (INEGI).

Menú cíclico: Serie de menús planificados para un periodo específico que evita la repetición de platillos y la monotonía.

Niñas y niños: Personas de hasta 12 años incompletos, tal como lo establece el Artículo 5 de la Ley General de los Derechos de Niñas, Niños y Adolescentes.

Obesidad: Enfermedad caracterizada por el exceso de tejido adiposo en el organismo. Se determina la existencia de obesidad en adultos cuando existe un índice de masa corporal mayor de 30 kg/m². Se debe a la ingestión de energía en cantidades mayores a las que se gastan, acumulándose el exceso en el organismo en forma de grasa.

Orientación y educación alimentaria (OEA): Conjunto de acciones enfocadas en transmitir nuevos conocimientos, así como reforzar aquellas buenas prácticas que realiza la comunidad, a través de diferentes actividades que motiven a tener actitudes saludables, mismas que, con el tiempo, se conviertan en acciones cotidianas (hábitos).

Padrón de beneficiarios: Registro nominal de los beneficiarios de un programa.

Participación Social: Proceso que permite involucrar a la población, autoridades locales, instituciones públicas y a los sectores social y privado en la planeación, programación, ejecución y evaluación de los programas y acciones de salud, con el propósito de lograr un mayor impacto.

Personas de atención prioritaria: Son aquellos a quienes se ha identificado que deben ser atendidos de manera preferente, a través de programas especiales y estrategias, con la finalidad de alcanzar un equilibrio social.

Perspectiva de género: Considera el papel social y cultural de las mujeres, hombres, niñas, niños y adolescentes, a fin de promover la equidad e igualdad de oportunidades y responsabilidades en un programa determinado.

Población objetivo: Población específica que un programa tiene planeado o programado atender para cubrir la población potencial y que cumple con los criterios de elegibilidad establecidos en su normatividad.

Población potencial: Población total que presenta la necesidad o problema que justifica la existencia de un programa y que, por lo tanto, pudiera ser elegible para su atención.

Prácticas de higiene: Medidas necesarias que se realizan durante las diferentes etapas de la cadena alimentaria, para garantizar su inocuidad.

Primeros 1000 días: El periodo de vida desde la concepción hasta los dos años de edad cumplidos.

Pulpas o colados de frutas o verduras: Productos que han sido deshuesados, molidos o tamizados, sometidos a tratamiento térmico hasta su concentración y adicionados, o no, de ingredientes opcionales y aditivos para alimentos.

Ración alimentaria: Se refiere al platillo preparado que se ofrece en los espacios alimentarios.

Reglas de Operación: Son un conjunto de disposiciones que precisan la forma de operar un programa, con el propósito de transparentar y normar la distribución y entrega de los apoyos alimentarios.

Seguridad alimentaria: Acceso físico y económico de todas las personas, en todo momento, a los alimentos inocuos y nutritivos que se requieren para satisfacer sus necesidades alimenticias y sus preferencias en cuanto a los alimentos, a fin de llevar una vida saludable y activa.

Situación de emergencia: Condición que puede causar un daño y propiciar un riesgo excesivo para la seguridad e integridad de la población en general, generada o asociada con la inminencia, alta probabilidad o presencia de un agente perturbador.

Sodio: Nutrimento inorgánico, que constituye el principal catión del espacio extracelular y su contenido corporal, está regulado a través de la función renal. Regula el volumen, la presión osmótica, y la carga eléctrica del fluido extra-celular. Interviene en la contracción muscular, la conducción nerviosa, la absorción de algunos nutrimentos y, en menor grado, en la constitución de los huesos.

Vigilancia del estado nutricional: Conjunto de procedimientos sistemáticos que permiten identificar, seguir y evaluar las condiciones de nutrición en forma individual y colectiva, indispensable para la toma de decisiones.

Vulnerabilidad: Fenómeno social que implica la presencia de una condición de riesgo que padece un individuo o una familia, resultado de la acumulación de desventajas sociales, de manera que dicha

situación impide que esas condiciones sean superadas por ellos mismos y queden limitados para incorporarse a las oportunidades de desarrollo.

4.1 SIGLAS Y ABREVIATURAS

AC: Acta Constitutiva.

AEC: Alimentación Escolar modalidad Caliente.

AEF: Alimentación Escolar modalidad Fría.

AGEB: Área Geoestadística Básica.

APCE: Atención a Población en Condiciones de Emergencia.

CADI: Centro Asistencial de Desarrollo Infantil.

CAI: Centro de Atención Infantil.

CAIC: Centro de Atención Infantil Comunitarios.

CAS: Centro de Asistencia Social.

CE-APCE: Comité Estatal de Atención a Población en Condiciones de Emergencia.

CENAPRED: Centro Nacional de Prevención de Desastres.

CIPPS: Centro de Investigaciones en Políticas, Población y Salud.

COFEPRIS: Comisión Federal para la Protección contra Riesgos Sanitarios.

CONAMER: Comisión Nacional de Mejora Regulatoria.

CONAPO: Consejo Nacional de Población.

CONEVAL: Consejo Nacional de Evaluación de la Política de Desarrollo Social.

CRENAPED: Credencial Nacional para Personas con Discapacidad

CUDISBIC: Cuestionario Diagnóstico de la Salud y Bienestar de la Comunidad.

CURP: Clave Única del Registro de Población.

DADC: Dirección de Alimentación y Desarrollo Comunitario.

DCS: Departamento de Control y Seguimiento (Adscrita a la Dirección de Alimentación y Desarrollo Comunitario del SEDIF).

DD: Departamento de Distribución (Adscrita a la Dirección de Alimentación y Desarrollo Comunitario).

DDD: Dirección de Delegaciones (del SEDIF).

DADC: Dirección de Alimentación y Desarrollo Comunitario (del SEDIF).

DGADC: Dirección General de Alimentación y Desarrollo Comunitario.

DIF: Desarrollo Integral de las Familias.

DOF: Diario Oficial de la Federación.

DONDC: Departamento de Orientación Nutricional y Desarrollo Comunitario (Adscrita a la Dirección de Alimentación y Desarrollo Comunitario del SEDIF).

DP: Diagnóstico Participativo.

DR: Delegación Regional.

EAIC: Estrategia Anual de Inversión Comunitaria.

EIASADC: Estrategia Integral de Asistencia Social, Alimentación y Desarrollo Comunitario.

EMA: Entidad Mexicana de Acreditación.

ETC: Especificaciones Técnicas de Calidad.

FAM-AS: Fondo de Aportaciones Múltiples en su componente Asistencia Social.

FAO: Organización de las Naciones Unidas para la Alimentación y la Agricultura.

GD: Grupo de Desarrollo.

HEP: Huertos Escolares Pedagógicos.

IMSS: Instituto Mexicano del Seguro Social

INAPAM: Instituto Nacional para Adultos Mayores.

INE: Instituto Nacional Electoral.

INEGI: Instituto Nacional de Estadística y Geografía.

IPAPAGUP: Informe Parcial del Programa de Atención a Grupos Prioritarios.

IPPEA-AA: Informe Parcial del Proyecto Anual de Atención Alimentaria.

IPPEA-DC: Informe Parcial del Proyecto Estatal Anual de Desarrollo Comunitario.

ISSSTE: Instituto de Seguridad y Servicios Sociales para los Trabajadores del Estado.

ISSSTEP: Instituto de Seguridad y Servicios Sociales de los Trabajadores al Servicio de los Poderes del Estado de Puebla.

LAS: Ley de Asistencia Social.

LCF: Ley de Coordinación Fiscal.

LDFEFM: Ley de Disciplina Financiera de las Entidades Federativas y los Municipios.

LFPRH: Ley Federal de Presupuesto y Responsabilidad Hacendaria.

LGS: Ley de General de Salud.

MIR: Matriz de Indicadores de Resultados.

NMX: Normas mexicanas.

NNA: Niñas, niños y Adolescentes.

NOM: Norma Oficial Mexicana.

ODS: Objetivos de Desarrollo Sostenible.

PAC: Programa Anual de Capacitaciones.

PAM: Personas Adultas Mayores.

PAPAGUP: Proyecto Anual del Programa de Atención a Grupos Prioritarios.

PEA: Proyecto Anual de Atención Alimentaria.

PEA-DC: Proyecto Estatal Anual de Desarrollo Comunitario.

PEF: Presupuesto de Egresos de la Federación.

PEPS: Primeras Entradas- Primeras Salidas.

POE: Periódico oficial del Estado

PP: Programa Presupuestal.

PROFECO: Procuraduría Federal del Consumidor.

PSBC: Programa de Salud y Bienestar Comunitario.

PTC: Programa de Trabajo Comunitario.

PTCVC: Programa Estatal de Trabajo de Comité de Vigilancia Ciudadana.

RENCAI: Registro Nacional de Centros de Atención Infantil.

ROP: Reglas de Operación.

SAEP: Secretaría de Administración del Gobierno del Estado de Puebla.

SEDIF: Sistema para el Desarrollo Integral de la Familia del Estado de Puebla.

SFP: Secretaría de la Función Pública.

SFU: Sistema de Formato Único.

SHCP: Secretaría de Hacienda y Crédito Público.

SPF: Secretaría de Planeación y Finanzas del Gobierno de Puebla .

SIIPP-G: Sistema Integral de Información de Padrones de Programas Gubernamentales de la Secretaría de la Función Pública.

SMC- APCE: Subcomité Municipal de Atención a Población en Condiciones de Emergencia.

SMDIF: Sistema Municipal para el Desarrollo Integral de las Familia.

SNDIF: Sistema Nacional para el Desarrollo Integral de las Familia.

SRFT: Sistema de Recursos Federales Transferidos de la Secretaría de Hacienda y crédito Público.

UASS: Unidad de Asistencia Social y Salud (del SEDIF).

5. OBJETIVO

Contribuir a un estado nutricional adecuado de las niñas y los niños en sus primeros 1000 días, a través de la entrega de raciones alimenticias o dotaciones nutritivas, fomentando la educación nutricional, la lactancia materna y prácticas adecuadas de cuidado, higiene y estimulación temprana, para el correcto desarrollo.

5.1 OBJETIVOS ESPECÍFICOS

Favorecer el acceso y consumo de alimentos nutritivos e inocuos a madres embarazadas, en periodo de lactancia y/o con hijos menores de 2 años que viven en el estado de Puebla, de preferencia en municipios de zonas de alto y muy alto grado de marginación, a través de la entrega de una dotación de despensa mensual, integrada con alimentos elegidos de acuerdo a los criterios de calidad nutricia, acompañados de acciones de orientación y educación alimentaria, aseguramiento de la calidad, para complementar su dieta en contribución al ejercicio del derecho a la alimentación.

6. COBERTURA

Estatal, privilegiando a municipios, localidades o AGEB rurales, urbanas o indígenas, dando prioridad a las localidades de alta y muy alta marginación.

Nota: Así mismo todos aquellos ciudadanos y ciudadanas que sean beneficiarios de los programas alimentarios a la fecha de la publicación de las presentes ROP pueden seguirlo siendo, sin distinción del grado de marginación en el que se encuentren, hasta

que causen baja por algunos de los motivos indicados en las presentes ROP.

7. POBLACIÓN Y FOCALIZACIÓN

7.1 POBLACIÓN POTENCIAL

Mujeres Embarazadas, en periodo de Lactancia y/o con Hijos Menores de 2 años (PAMEL) que habitan en el Estado de Puebla de preferencia en municipios, localidades o AGEB rurales, urbanas o indígenas, de alto y muy alto grado de marginación y además que por su condición de vulnerabilidad se encuentren en situación de carencia alimentaria o desnutrición.

La población potencial de mujeres embarazadas, lactantes y/o con hijos menores de 2 años es de 241,394

<https://cuentame.inegi.org.mx/monografias/informacion/mex/poblacion/comotu.aspx?tema=me&e=15>

7.2 POBLACIÓN OBJETIVO

a) Mujeres embarazadas y mujeres en periodo de lactancia, así como niñas y niños de seis meses a dos años de edad en municipios, localidades o AGEB rurales, urbanas o indígenas de alto y muy alto grado de marginación (CONAPO 2020) o de rezago social (CONEVAL 2020).

b) Mujeres embarazadas y mujeres en periodo de lactancia, así como niñas y niños de seis meses a dos años de edad con presencia de mala nutrición, independiente del grado de marginación, así como aquellos referenciados por el Sector Salud de cualquier orden de gobierno.

c) Mujeres embarazadas y mujeres en periodo de lactancia, así como niñas y niños de seis meses a dos años de edad identificados con las herramientas de focalización descritas en la EIASADC 2023.

7.3 CRITERIOS DE FOCALIZACIÓN

La focalización se llevará a cabo bajo los siguientes criterios:

a) Identificar los municipios, localidades y AGEB rurales y urbanas consideradas de alta y muy alta marginación, de acuerdo con los índices del Consejo Nacional de Población (CONAPO) más recientes, o aquellas personas en situación de desnutrición y carencia alimentaria.

b) Identificar a las personas que cubran con las características de la población objetivo descritas para el programa alimentario.

Así mismo, existen diversas herramientas para realizar la focalización que a continuación se mencionan:

a) Índices de marginación 2020: El índice de marginación es una medida-resumen que permite diferenciar unidades territoriales según el impacto de las carencias de la población, por la falta de acceso a la educación, la residencia en viviendas inadecuadas, la percepción de ingresos monetarios insuficientes y las relacionadas con la residencia en localidades pequeñas. [Índices de marginación 2020 | Consejo Nacional de Población | Gobierno | gob.mx \(www.gob.mx\)](#)

b) DataMun del Consejo Nacional de Evaluación de la Política de Desarrollo Social (CONEVAL) permite conocer y comparar la situación de los municipios o alcaldías en temas relacionados con los servicios públicos, pobreza, desigualdad económica, género y migración. <http://sistemas.coneval.org.mx/DATAMUN/>

c) Plataforma para el Análisis Territorial de la Pobreza del CONEVAL ofrecen información del contexto territorial de los municipios y se enfocan directamente al análisis de la población en situación de pobreza. <https://www.coneval.org.mx/Medicion/Paginas/Plataforma-Analisis-Territorial-de-la-Pobreza.aspx>

d) Sistema de Información de Inseguridad Alimentaria, es el sistema utilizado como filtro de selección que permite a los SEDIF identificar a los potenciales beneficiarios de los programas alimentarios de la EIASADC.

Es importante señalar que para ser beneficiarias no deberán estar inscritos en otros programas alimentarios.

7.4 REQUISITOS DE SELECCIÓN DE BENEFICIARIAS

Documentación necesaria para la elegibilidad de beneficiarias.

- Copia simple de la CURP de la beneficiaria.
- Copia simple de la Identificación oficial con fotografía de la posible beneficiaria si es mayor de edad o constancia de identidad.
- Copia simple de la Identificación oficial de la madre, padre o tutor, en caso que aplique, o constancia de identidad.

Constancia de identidad (en original), será aceptada si se vive en una localidad cuyo número de habitantes es menor a 10,000; con una antigüedad no mayor a 3 meses a la fecha de elaboración del

expediente y con las siguientes características: nombre completo, firma o huella dactilar y fotografía de la posible beneficiaria.

Restricciones: No se recibirá como Identificación Oficial: INAPAM, Seguro Social, ISSSTE e ISSSTEP.

- Copia de comprobante de domicilio, con una antigüedad no mayor a 3 meses a la fecha de elaboración del expediente.

Constancia de vecindad (en original), será aceptada si se vive en una localidad cuyo número de habitantes es menor a 10,000; con una antigüedad no mayor a 3 meses a la fecha de elaboración del expediente y con las siguientes características: nombre completo, de la o el beneficiario; y de la o el tutor (en caso que aplique), domicilio completo, que mencione el tiempo de residencia; nombre, firma y sello oficial de la autoridad.

No se considerará como identificación oficial credencial de INAPAM; Seguro social, ISSSTE, ISSSTEP, credencial de estudiante o cualquier otro no señalado anteriormente.

- Copia del acta de nacimiento, CURP o constancia de alumbramiento del Sector Salud Público no mayor a 3 meses de antigüedad, una vez nacido el menor para la actualización del expediente, de no realizar dicha actualización en un periodo mayor a 3 meses, será motivo de baja del programa.

Documento que contenga:

- El diagnóstico médico de embarazo (en original) con las siguientes características: nombre completo de la posible beneficiaria emitido por, médico tratante, en hoja membretada del Sector Salud Público, que contenga nombre, firma, sello y número de cédula profesional de quien lo elabora ó:
- Carnet de citas o programación de citas, emitidos por el sector salud, en papel membretado, con nombre completo de la beneficiaria, nombre, firma, sello y cédula profesional de quien lo expide (copia simple).

NOTA: Para la conformación de los expedientes del programa antes mencionado, deberán añadir los siguientes formatos:

- Formato de Registro e información socioeconómica, y
- Formulario de Consentimiento Expreso del Titular para el Tratamiento de Datos Personales

Éstos deberán ser aplicados por personal capacitado en el área de programas alimentarios del SMDIF, o DR; en original que contenga

nombre, firma y sellos correspondientes. El domicilio que se presenta en el Comprobante Domiciliario debe corresponder al domicilio escrito en dichos formatos. La documentación del expediente deberá presentarse de acuerdo al orden de los requisitos de cada programa.

Nota: Toda la documentación deberá escribirse y firmarse preferentemente a tinta azul.

7.5 MÉTODOS Y/O PROCEDIMIENTOS DE SELECCIÓN DE BENEFICIARIAS

- La solicitante, o su tutor deberá asistir a las oficinas del SMDIF y/o a la Delegación Regional SEDIF a pedir su ingreso al programa.
- El SMDIF y/o DR deberá informar a la solicitante los requisitos de selección de acuerdo al programa haciendo hincapié que el trámite es personal.
- El SMDIF y/o DR conformará el expediente en su totalidad de acuerdo a los requisitos de selección.
- El SMDIF entregará a la DR, la documentación que conforman los expedientes, así como la captura correspondiente a dicha información de manera electrónica en formato Excel.
- El personal de la DR revisará y evaluará que los expedientes y la captura cumplan con los requisitos de selección, y verificará que el CURP de la posible beneficiaria se encuentre correcto y vigente, si no cumplen, la DR los devolverá al SMDIF, si cumplen la DR los firmará y sellará.
- La DR entregará directamente a DONDC los expedientes y formatos de captura electrónica que cumplieron con los requisitos de selección y la correcta validación del CURP, acompañados del memorándum correspondiente; además marcará copia de conocimiento a la DADC y DDD.
- DONDC recibirá y concentrará los expedientes que sí cumplen. En caso de presentar alguna observación, se devolverá el paquete completo de expedientes entregados mediante memorándum a la Dirección de Delegaciones DDD, para su corrección a la brevedad. Si no presentan ninguna observación se ingresarán al programa correspondiente de acuerdo a la disponibilidad de lugares, o bien permanecerán en lista de espera durante máximo seis meses posteriores a la fecha de recepción en DONDC. En caso de no ser posible su ingreso, se devolverán vía memorándum.

- DONDC realizará los listados de beneficiarias por DR en formato Excel.
- DADC enviará a DDD los listados de beneficiarias vía memorándum por Delegación Regional en formato Excel.
- La DDD remitirá a las DR los listados de beneficiarias.
- La DR y/o SMDIF informará a la beneficiaria que se encuentra en el Listado de Entrega y la fecha en que recibirá el apoyo alimentario.
- La beneficiaria, o tutor acudirá al lugar que se le indique para recibir el apoyo alimentario.

DIAGRAMA DE FLUJO

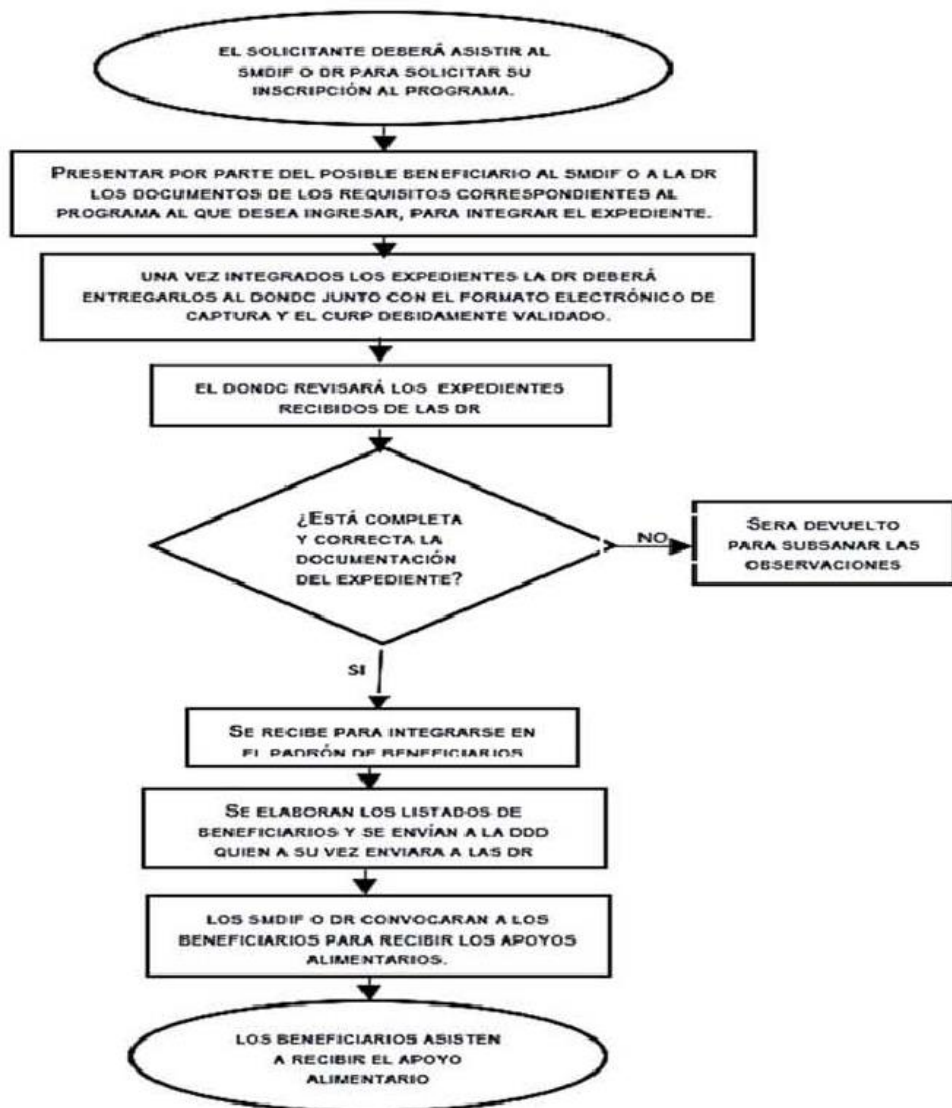

7.6. EDAD DE INGRESO, TEMPORALIDAD Y EDAD DE BAJA DE LA BENEFICIARIA EN EL PROGRAMA:

Programa	Edad de Ingreso	Temporalidad	Causa de baja
Programa de atención alimentaria a mujeres embarazadas, en periodo de lactancia y con hijos menores de 2 años	A partir de que presente su constancia o diagnóstico de embarazo hasta 1 año 4 meses de edad del hijo de la posible beneficiaria.	Los primeros 1000 días	Al cumplir la niña o niño 2 años de edad Por fallecimiento de la beneficiaria o el menor. Por no actualizar el expediente con copia del CURP, acta de nacimiento o constancia de alumbramiento del menor, en un periodo no mayor a 3 meses después de nacido.

8. CARACTERÍSTICAS DE LOS APOYOS

8.1 TIPO DE APOYO

El tipo de apoyo es una dotación alimentaria de manera gratuita con alimentos inocuos y de calidad a las mujeres embarazadas beneficiarias.

La conformación de los apoyos alimentarios de estos programas alimentarios está basada en las características de una dieta correcta, de acuerdo con la NOM-043-SSA2-2012, Servicios Básicos de Salud, Promoción y Educación para la Salud en Materia Alimentaria, Criterios para Brindar Orientación; y, con la Estrategia Integral de Asistencia Social, Alimentación y Desarrollo Comunitario EIASADC, emitida por el SNDIF.

8.2 UNIDAD Y PERIODICIDAD DE LOS APOYOS

Entregar una dotación mensual con productos alimentarios a las beneficiarias.

Nota: La periodicidad del programa estará sujeta a cambios de acuerdo a la disponibilidad presupuestal.

8.3 CRITERIOS DE SELECCIÓN PARA LOS INSUMOS

La composición de las dotaciones se elaborará de acuerdo a los criterios de calidad nutricia específicos para la población objetivo, cumpliendo con los parámetros establecidos en las especificaciones técnicas de calidad elaboradas por el SEDIF, así como con la EIASADC vigente establecida por el SNDIF. El personal calificado del SEDIF seleccionará los insumos que integrarán las dotaciones, considerando las combinaciones de todos los grupos de alimentos.

9. ACCIONES TRANSVERSALES

a) Orientación y Educación Alimentaria

- . Se optimizará la impartición de las acciones de orientación alimentaria considerando temas en relación a la higiene para el proceso de los alimentos de acuerdo a la Norma Oficial Mexicana NOM-251-SSA1-2009.

- . DONDC elaborará y entregará a las DR para su difusión en los SMDIF y/o beneficiarios de los Programas Alimentarios, material educativo y didáctico con temas sobre alimentación correcta y la importancia de la lactancia materna.

- . Se difundirán mensajes de alimentación correcta en las dotaciones alimentarias entregadas.

b) Aseguramiento de la calidad e inocuidad de los alimentos

- . Se fomentarán acciones, entre ellas la realización de capacitaciones en aseguramiento de la calidad para garantizar la calidad e inocuidad de los insumos alimentarios, con el fin de prevenir algún riesgo a la salud de los beneficiarios y garantizar la calidad nutrimental para su consumo. Este mecanismo deberá cubrir desde la selección de los insumos, hasta la entrega de apoyos a los beneficiarios.

- . Se adquirirán los insumos alimentarios que cumplan con las especificaciones establecidas.

- . Se enviará a un Laboratorio acreditado ante la Entidad Mexicana de Acreditación (EMA) muestras de los insumos aceptados para su análisis respectivo.

- . Se deberá asegurar el correcto almacenamiento y distribución de los insumos, que permita conservar sus características nutricionales.

. Toda acción para el aseguramiento de la calidad, debe cumplir con lo establecido en la NOM-251-SSA1-2009.

c) Organización y Participación Comunitaria

. La participación y organización de la comunidad en la operación de los programas alimentarios y de desarrollo comunitario, facilita la realización de tareas a través de acciones como la formación de comités o grupos de desarrollo para la planificación, operación, vigilancia y evaluación de los programas, en donde, no sólo se conciba como un grupo administrativo, sino como agentes de cambios y motivación para el logro del fin común. A su vez, la participación y organización permite la coordinación o interrelación de los tres órdenes de gobierno (federal, estatal y municipal).

. Los programas alimentarios y de desarrollo comunitario, deberán ser impulsados por la participación de la comunidad para desarrollar su capacidad autogestora que genere acciones corresponsables y sostenibles.

. Se promoverá y capacitará en la instalación de azoteas verdes, es decir, espacios donde cada familia, según las dimensiones de su vivienda, pueda disponer para la siembra de hortalizas.

10. DERECHOS, OBLIGACIONES Y SANCIONES

Del SEDIF:

a) Facultades

- Elaborar, considerando lo establecido en la EIASADC y la demás normatividad aplicable, los instrumentos para la planeación, operación, seguimiento y evaluación de los programas alimentarios y de desarrollo comunitario a nivel estatal y municipal.
- Elaborar ROP para cada uno de los programas de la EIASADC, con el propósito de transparentar y normar la distribución y entrega de los apoyos.
- Celebrar convenios de colaboración con los SMDIF para la operación de cada uno de los programas alimentarios y el programa de salud y bienestar comunitario.

b) Obligaciones

- Elaborar y entregar a la DGADC, según el calendario emitido por la misma, la información de los programas alimentarios referente al PEA, IPPEA, los reportes mensuales de cobertura y distribución, listado de centros educativos, reporte por género, listado de comités y padrones de beneficiarios.

- Coordinar la operación de los programas de la EIASADC en el Estado con las instancias participantes.
- Administrar y ejercer los recursos provenientes del Ramo 33 Fondo V.i, de acuerdo con la normatividad vigente.
- Focalizar la población a atender para cada programa, en coordinación con los SMDIF, priorizando la población en municipios, localidades o AGEB rurales, urbanas o indígenas de alto y muy alto grado de marginación, de acuerdo con los criterios establecidos en la EIASADC.
- Determinar la composición de los apoyos alimentarios y menús para los programas que opere, de acuerdo con los criterios de calidad nutricia establecidos en EIASADC.
- Llevar a cabo los procesos de licitación para adquisición de los insumos durante el primer trimestre del año.
- Adquirir los insumos alimentarios que cumplan con las ETC establecidas en congruencia con los criterios de la EIASADC.
- Asegurar el correcto almacenamiento y distribución de los insumos, que permita conservar sus características nutricionales, de calidad e inocuidad, desde la selección hasta su entrega al beneficiario.
- Iniciar oportunamente la operación de los programas de la EIASADC, y entregar de forma continua y sin interrupciones los apoyos.
- Diseñar y coordinar la implementación de las acciones de orientación alimentaria y aseguramiento de la calidad, a fin de promover una alimentación correcta.
- Fomentar la organización, motivación y continuidad de las actividades realizadas en el marco de los diferentes programas.
- Capacitar, asesorar y dar seguimiento a los SMDIF en la operación de los programas de la EIASADC.
- Promover la inclusión y consumo de verdura y fruta fresca como parte de los apoyos alimentarios.
- Impulsar la instalación y uso de huertos escolares pedagógicos para promover hábitos alimentarios saludables.
- Coordinar con las instancias correspondientes del sector público, social o privado para realizar acciones de vigilancia nutricional que coadyuven a la atención integral de la población beneficiaria.

- Buscar e impulsar la coordinación interinstitucional para fortalecer la operación de los programas de la EIASADC.
- Promover la lactancia materna exclusiva (0 a 6 meses de vida) y continuada (hasta los 2 años o más de vida), incluyendo a la población en situación de emergencia o desastre.
- Dar seguimiento y evaluar la operación de los programas de la EIASADC.

De los beneficiarios:

a) Derechos:

- Recibir la información necesaria, de manera clara y oportuna para ingresar al Programa.
- Recibir las dotaciones o raciones alimentarias que integran el apoyo de acuerdo a lo establecido por el SEDIF, considerando alimentos inocuos y de calidad.
- Recibir información de Orientación y educación alimentaria.
- Trato digno, respetuoso, oportuno, con calidad y equitativo, sin discriminación alguna.
- Atención y apoyo sin costo alguno.
- Tener confidencialidad y privacidad de los datos personales con base a la Ley de Transparencia y Acceso a la Información Pública del Estado de Puebla, así como de la Ley de Protección de Datos Personales en posesión de los sujetos obligados del Estado de Puebla.

b) Obligaciones:

- Proporcionar información verídica.
- Proporcionar toda la documentación e información solicitada de acuerdo a los requisitos para cada programa establecidos por el SEDIF por medio de los SMDIF.
- Entregar y/o actualizar la documentación (comprobante domiciliario o cualquier otro documento) cada vez que el SEDIF lo solicite.
- Acudir a los lugares establecidos para recibir el apoyo, cada vez que convoque el SMDIF y/o la DR del SEDIF.
- No debe hacer uso indebido (venta, préstamo o uso con fines partidistas o electorales, etc.) del apoyo ya que “este programa es público, ajeno a cualquier partido político. Queda prohibido el uso para fines distintos a los establecidos en el programa”.

- Debe acudir a las pláticas y/o talleres de orientación y educación alimentaria, cada vez que convoque el SMDIF y/o la DR.
- Comprometerse a que diariamente se incluyan verduras y frutas en las raciones de comidas proporcionadas a la familia.
- Comprometerse a cumplir con buenas prácticas de higiene personal y en la preparación de alimentos.

c) Sanciones:

Las Beneficiarias del Programa aplicarán BAJA en caso de:

- Por fallecimiento de la beneficiaria o el menor.
- Presentar documentos falsificados o alterados.
- Ser beneficiarios de otro programa alimentario.
- Estar registrado en otros municipios del estado de Puebla.
- Existir evidencias que demuestren que el beneficiario no forma parte de la población objetivo de este programa y se compruebe por medio de supervisión por parte de la Delegación Regional SEDIF.
- Porque el beneficiario (a), madre, padre y/o tutor no acuda a recoger el apoyo a los 30 días posteriores a la convocatoria sin la justificación correspondiente.
- Por cambio de domicilio a otro Estado y/o Municipio.
- Por no actualizar el expediente en un plazo no mayor a 3 meses después de nacido el menor, con la copia del CURP, acta de nacimiento o constancia de alumbramiento del Sector Salud Público.
- Por el mal uso del apoyo alimentario recibido.

11. INSTANCIAS PARTICIPANTES

11.1 INSTANCIAS EJECUTORAS

Las DR en el ámbito de competencia del SEDIF y en el ámbito de competencia municipal, los SMDIF, serán las instancias operadoras responsables para la entrega de los apoyos alimentarios, y quienes a su vez estarán bajo la administración, supervisión y control de la UASS y DADC.

11.2 INSTANCIA NORMATIVA ESTATAL

El SEDIF, por medio de la UASS y la DADC, establecerán las ROP para la adecuada ejecución y operación de los Programas.

Así mismo, es responsabilidad del SEDIF la correcta administración de los recursos provenientes del ramo 33, la cual se debe hacer en estricto apego a los objetivos de la Ley de Coordinación Fiscal.

11.3 INSTANCIA NORMATIVA FEDERAL

El proceso de gestión de los recursos provenientes del Ramo General 33 se inician desde la determinación de los recursos del PEF, los cuales durante el proceso de traslado de la hacienda federal a la hacienda estatal, corresponde al SNDIF, a través de la DGADC, con fundamento en la EIASADC y en la Estrategia Programática del FAM-AS del Presupuesto de Egresos de la Federación para el ejercicio 2023.

12. COORDINACIÓN INSTITUCIONAL

12.1 PREVENCIÓN DE DUPLICIDADES

Para la correcta implementación de los Programas, se establecerá una comunicación y coordinación con otras dependencias que proporcionen apoyos alimentarios.

Por otro lado, la DADC en coordinación con la DDD por medio de las DR, mantendrán una estrecha coordinación con los SMDIF para que no se inscriban las mismas personas en otros municipios.

12.2 CONVENIOS DE COLABORACIÓN

Se firma convenio de colaboración para la operación de los programas alimentarios de la EIASADC vigente para cada ejercicio con los SMDIF y/o Presidentas(es) municipales en el cual se busca fomentar la colaboración y establecer mecanismos de coordinación necesarios.

12.3 COLABORACIÓN

De acuerdo con la implementación y operación de los Programas Alimentarios, este SEDIF lleva acciones de coordinación con la Secretaría de Administración del Gobierno del Estado de Puebla, para llevar a cabo el proceso de adquisición por Licitación de los insumos que integran estos programas. Así mismo la Secretaria de la Función Pública del Estado de Puebla realiza el acompañamiento del Proceso de Licitación y acciones de supervisión en los lugares de entrega de los insumos.

El SNDIF es la instancia de carácter permanente que da seguimiento al cumplimiento de los acuerdos y resoluciones a nivel federal en cuanto a Programas Alimentarios se refiere. Por lo tanto, le corresponderá al

SEDIF ejecutar y asegurar la consolidación de los programas alimentarios señalados en las ROP y convenios de colaboración.

Por otra parte, los SMDIF alcanzarán una adecuada coordinación con el SEDIF que implicará armonía y sinergia en el ejercicio de las facultades que tiene asignadas por la autoridad responsable de alimentación, realizando esfuerzos estratégicos adicionales dentro del marco de acción según corresponda al Programa.

12.4 CONCURRENCIA

El origen de los recursos es de tipo federal, los cuales provienen de los fondos del Ramo General 33 FAM-AS.

Por otro lado, el SEDIF Puebla para la correcta aplicación y operación de los programas alimentarios aporta lo que corresponde a los gastos de supervisión y recursos materiales necesarios.

13. MECÁNICA DE OPERACIÓN

13.1 PROCESO

Área Responsable	Actividad	Formato y/o Documento
DONDC	1. Elaborar Proyecto Estatal Anual (PEA) y presentar a la DADC.	PEA.
DADC	2. Validar y Autorizar el PEA e informa a UASS	PEA validada
	3. Girar instrucciones a DONDC para su aplicación	
DONDC	4. Capacitar a las DR del SEDIF	Minuta de trabajo
DR	5. Recabar y elabora documentación e información requerida de acuerdo a las ROP	Expedientes, padrones y formato de captura en electrónico.
DONDC	6. Recibir de las DR la información y documentación.	Expedientes, padrones y formato de captura en electrónico.
DONDC/DADC	7. Elaborar la asignación y remitir a DD para su trámite.	Asignación

DONDC/DADC	8. Elaborar listados de entrega y/o padrones de beneficiarias (as) y remitir a DDD.	Listados de entrega y/o Padrones.
DDD	9.- Enviar a DR	Listados y Padrones
DR	10.- Coordinar la entrega de apoyos y recaba firmas de en conjunto con SMDIF y enviar los padrones a DONDC.	Listados y Padrones
DONDC	11. Recibir padrones en fisico debidamente firmados y sellados a fin de concentrar y presentar reporte de status de padrones a DADC.	Status de Padrones

Proceso para el beneficiario:

1. Recopilar la documentación necesaria de acuerdo al subprograma a ingresar.
2. Entregar dicha documentación al SMDIF correspondiente y proporcionar los datos que éste le solicite para la elaboración de su expediente.
3. Delegación Regional y/o SMDIF avisa de manera directa al beneficiario el lugar y día de entrega de su apoyo alimentario.



13.1.1 ATRIBUCIONES DEL SEDIF A TRAVÉS DE LA UASS Y DADC

- Administrar, ejercer y aplicar los recursos provenientes del Ramo 33 de acuerdo a la Ley de Coordinación Fiscal y al Presupuesto de Egresos de la Federación vigentes.
- Realizar la asignación anual de despensas del Programa Alimentario a las Delegaciones Regionales, de acuerdo a la disponibilidad presupuestal para el ejercicio fiscal, correspondiente.
- Realizar al menos una capacitación anual al personal de las DR en materia a la Operatividad del Programa elaborando una Minuta de Trabajo con los compromisos y entregar una copia a las DR quien a su vez se entregará copia a los SMDIF. En caso de presentarse alguna contingencia la DADC deberá buscar alternativas para que se lleve a cabo.

- Proporcionar información sobre la operatividad del Programa incluyendo los requisitos, formatos y documentos que se necesitan.
- Dar a conocer las líneas transversales para la operatividad de los programas: orientación y educación alimentaria; aseguramiento de la calidad e inocuidad de los alimentos; así como organización comunitaria.
- Recibir y concentrar la documentación e información de las posibles beneficiarias.
- Establecer quienes serán las(os) beneficiarias(os) con base al cumplimiento de los requisitos de la documentación e información (para los Programas de Dotaciones).
- Elaborar la asignación de beneficiarias de los Programas.
- Elaborar listados de beneficiarias por asignación. Estos se harán llegar de manera electrónica con el respectivo memorándum de la DADC a la DDD.
- Elaborar los padrones de beneficiarias, con base a la primera y última asignación anual y enviar a las DR del SEDIF solicitando que se recabe la firma de las beneficiarias o tutor y resguardar en original (para los Programas de Dotaciones).
- Resguardar la documentación de los expedientes de la base de datos vigente de beneficiarias de cada DR y Municipio del SEDIF.
- Realizar la altas y bajas de beneficiarias de acuerdo a lo estipulado en las presentes Reglas de Operación.
- Elegir los productos que integrarán los apoyos alimentarios con base a los criterios de calidad nutricia establecidos por el SNDIF a través de la EIASADC vigente y a las Normas Oficiales Mexicanas “NOM” y las Normas Mexicanas “NMX”.
- Elaborar calendario de distribución e implementarlo junto con las DR del SEDIF para la entrega de productos alimentarios a las bodegas regionales del SEDIF por medio del DD de la DADC.
- Dar seguimiento de manera aleatoria a las entregas de los insumos alimentarios en bodegas regionales y lugares de entrega de los SMDIF.
- Realizar una inspección física de las bodegas regionales SEDIF verificando que cumpla con los requisitos mínimos determinados de acuerdo a los lineamientos de almacenaje establecidos por el SEDIF a través del DD de la DADC.

- En coordinación con las DR del SEDIF y SMDIF implementar estrategias a fin de que se adquiriera el hábito de consumo de verduras y frutas por la/el beneficiaria (o) y su familia.
- Coordinar acciones para la implementación de Orientación y Educación Alimentaria, así como de Aseguramiento de la Calidad e Inocuidad de los Alimentos, diseñando temas y actividades relacionados con una correcta alimentación y de prácticas de higiene entre otros temas, a las beneficiarias o tutores y población en general. Entregando los formatos correspondientes para que las DR del SEDIF y SMDIF remitan al DONDC en las fechas establecidas.
- Implementar y dar seguimiento a la calidad de los productos alimentarios entregados, enviando muestras a un laboratorio acreditado ante la EMA y vigilando la recepción, almacenamiento y procedimiento de la aplicación del sistema primeras entradas-primeras salidas (PEPS) de acuerdo con los lineamientos de almacenaje establecidos por el SEDIF.
- Coordinar la supervisión de acuerdo al calendario diseñado por el DCS, el cual le será entregado en cada ejercicio fiscal las DR del SEDIF, con las fechas establecidas y con la meta programada según corresponda a dicho calendario.
- Coordinar la implementación de las acciones de Vigilancia Ciudadana. Solicitando el nombramiento de una persona de la DR del SEDIF como enlace.

13.1.2 ATRIBUCIONES DEL SEDIF A TRAVÉS DE LA DELEGACIÓN REGIONAL

- Asistir de manera obligatoria a las capacitaciones convocadas por la DADC, en conjunto con el área alimentaria de los SMDIF. Firmando minuta de trabajo.
- Hacer entrega de copia de la minuta de trabajo a los SMDIF, y remitir a la DADC acuse de recibo de ésta a más tardar 30 días naturales posteriores a la fecha que se realizó la capacitación.
- Entregar en el DCS los acuses de recibo de las reglas de operación de los Programas Alimentarios por cada uno de los SMDIF en el formato establecido por la DADC a más tardar 30 días naturales de su publicación.
- Utilizar sus conocimientos de la región para focalizar a las comunidades en zonas indígenas, rurales y urbanas de alto y muy alto grado de marginación y dar prioridad para beneficiar a la población de estas localidades.

- Entregar a los SMDIF todos los formatos que se necesitan para la operación de los Programas, así como el material correspondiente a la Orientación y Educación Alimentaria y Aseguramiento de la Calidad e Inocuidad de los Alimentos.
- Solicitar a los SMDIF, la documentación y captura de la información en el orden que se indica en el formato respectivo:
 - a) Formato de registro, datos socioeconómicos y formulario de consentimiento expreso del titular para el tratamiento de los datos personales sensibles.
 - b) CURP, debidamente validado en la RENAPO.
 - c) Acta de nacimiento (en caso de aplicar).
 - d) Identificación oficial vigente del beneficiario, madre, padre o tutor.
 - e) Comprobante de domicilio.
 - f) Dictamen médico (en caso de aplicar).

La documentación deberá estar engrapada por la parte superior izquierda, perforada (del lado izquierdo, a 2 orificios), ordenados alfabéticamente y por municipio. Además de entregar formato de captura, cuya información deberá de coincidir invariablemente con la documentación presentada.

En caso de que la DR elabore el expediente deberá cumplir con lo anteriormente establecido

Revisar y entregar al DONDC los expedientes con la documentación en el orden que se indica en el párrafo anterior.

- Entregar en DONDC los expedientes. acompañados con memorándum firmado por la delegada (o).
- Recepciona y revisa, las altas y bajas de beneficiarios de acuerdo a las presentes ROP, mediante el oficio de solicitud que presenta el SMDIF; misma que hará llegar al DONDC con copia a la DDD y DADC.
- Entregar a los SMDIF los Listados de beneficiarias de acuerdo a cada asignación. Éstos deben permanecer en los SMDIF con copia en la Delegación Regional. Los datos que no logren recabarse, deberán justificarse por medio memorándum, explicando los motivos por los cuales no se logró obtenerlos.
- Entregar en DONDC acompañados de memorándum firmado por la delegada(o) del SEDIF los padrones en original con las firmas de las beneficiarias, madres, padres o tutores, a más tardar dentro del

primer trimestre del ejercicio siguiente y de acuerdo a lo que establezca DONDC. Los datos que no se logren recabar deberán justificarse mediante memorándum expedido por la DR explicando los motivos y entregar el padrón de beneficiarias complementario debidamente firmado de manera autógrafa por los beneficiarios y deberá entregarse en un periodo no mayor a 30 días naturales después de haber recibido el apoyo.

- Solventar a la brevedad las observaciones que el personal de DONDC realice a la documentación e información entregada.
- Coordinar junto con DONDC y SMDIF la implementación de estrategias para incluir el consumo diario de verduras y frutas, preferentemente de su localidad o región.
- Responsabilizarse del correcto almacenamiento de los apoyos alimentarios que se encuentren almacenados, y verificar que cumpla con los lineamientos emitido por la DADC y coordinarse con la DDD y DD.
- Conjuntamente con SMDIF implementar el seguimiento a la calidad de los productos alimentarios entregados, y de acuerdo a lo que establece la DADC haciendo especial énfasis en la recepción, almacenamiento y procedimiento de la aplicación del sistema de primeras entradas - primeras salidas (PEPS).
- Reportar inmediatamente algún evento que afecte la calidad de los productos, (producto maltratado por manejo u otro), solicitando el cambio al proveedor y enviar el informe a DCS; (llamar a los tel. 222 229 52 00 ext. 5246 y 5247).
- Calendarizar en conjunto con los SMDIF la entrega de los apoyos alimentarios e informar con oportunidad vía memorándum a DADC para que personal de esta última realice supervisiones aleatorias previa coordinación.
- Coordinar las entregas de los insumos alimentarios en las bodegas de almacenamiento, según el calendario de distribución elaborado por DADC.
- Realizar en coordinación con los SMDIF las entregas de los apoyos alimentarios verificando que las o los beneficiarias que integran los listados reciban el número de despensas que corresponda a la asignación establecida por DADC.
- Supervisar la operatividad de los Programas Alimentarios de acuerdo al calendario diseñado por DADC a través del DCS, el cuál le será entregado en el mes de enero de cada ejercicio, cumpliendo con

las fechas establecidas y con la meta programada según corresponda a cada programa.

- Implementar las acciones de Vigilancia Ciudadana nombrando un enlace del personal de la DR y facilitar la formación y actividades de los comités de Contraloría Social, uno por cada municipio de acuerdo a la normatividad establecida por la DADC y enviar la información a DCS.
- De presentarse una persona que pertenezca a la población objetivo y que no se encuentre en los listados de beneficiarias que emite el DONDC, la DR tendrá la facultad de entregarle el apoyo, siempre y cuando haya disponibilidad y la beneficiaria, o tutor se comprometa a entregar los documentos para integración de su expediente, a más tardar 15 días naturales posterior a la fecha en que recibió el apoyo. En este caso, en los listados y/o padrones complementarios deberá de escribirse a puño y letra, los datos de la persona que se dará de alta, formalizando a través de memorándum, la persona que se dará de alta, anexando su expediente, y el nombre de aquellos que se darán de baja en caso de no haber recogido su apoyo.
- Atender las quejas e inconformidades que se presenten por parte de beneficiarias(os), madres, padres, tutores, o de la población en general, informando a la DDD Y DACDC.

13.1.3 ATRIBUCIONES DEL SMDIF

- Asistir de manera obligatoria a capacitarse cada vez que convoque la DADC y/o DR.
- Utilizar sus conocimientos de la región para focalizar a las comunidades en zonas indígenas, rurales y urbanas de alto y muy alto grado de marginación, dando prioridad para beneficiar a la población de estas localidades.
- En coordinación con la DR y DONDC, implementar estrategias a fin de que se adquiriera el hábito de consumo de verduras y frutas por la beneficiaria(o) y su familia.
- Replicar de manera mensual a la población el plan de trabajo de Orientación y Educación Alimentaria y Aseguramiento de la Calidad e Inocuidad de los Alimentos. Entregando a la DR la evidencia correspondiente
- Integrar los expedientes de las beneficiarias(os) y el formato de captura, entregando a la DR correspondiente para su revisión y validación, en el orden y plazo establecidos. No se podrá entregar directamente a DONDC.

- Elaborar y entregar a la DR los expedientes con la documentación en el orden que se indica en el formato respectivo:
 - a) Formato de registro, datos socioeconómicos y formulario de consentimiento expreso del titular para el tratamiento de los datos personales sensibles.
 - b) CURP, debidamente validado en la RENAPO.
 - c) Acta de nacimiento (en caso de aplicar).
 - d) Identificación oficial vigente del beneficiario, madre, padre o tutor.
 - e) Comprobante de domicilio.
 - f) Dictamen médico (en caso de aplicar).
- La documentación deberá estar engrapada por la parte superior izquierda, perforada (del lado izquierdo, a 2 orificios), ordenados alfabéticamente y por municipio. Además de entregar formato de captura, cuya información deberá de coincidir invariablemente con la documentación presentada.
- Capturar los datos solicitados en el formato Excel, verificando que éstos coincidan con los expedientes. No se deberán hacer modificaciones (como, agregar o quitar columnas), ya que con esta información se genera la base de datos. Por lo tanto, si alguno o varios datos están mal capturados, la responsabilidad es del SMDIF.
- Entregar a la DR mediante memorándum los listados (en copia) y/o los padrones (en original) con las firmas de las beneficiarias, madres, padres o tutores, a más tardar dentro del primer trimestre del ejercicio siguiente y de acuerdo a lo que establezca DONDC. Los datos que no se logren recabar deberán justificarse explicando los motivos y se tendrá que solicitar la baja al DONDC a través de la DR.
- Realizar una calendarización de entrega de los apoyos alimentarios en conjunto con la DR.
- Hacer entrega del apoyo alimentario en conjunto con la DR, verificando que se cumplan con las disposiciones previstas en las presentes ROP, respetando de manera obligatoria el número de despensas a entregar a cada beneficiaria(o) de acuerdo a la asignación establecida.
- Recibir y validar las listas de entrega a beneficiarias(os) enviadas por DONDC a través de la DR.
- Solicitar las altas y bajas de beneficiarias de acuerdo a las presentes ROP, mediante el memorándum que las justifican firmado por el

SMDIF; mismo que se entregará a la DR quien lo hará llegar a DONDC con copia a la DDD y DADC

- Brindar atención a las dudas, quejas e inconformidades que se presenten por parte de beneficiarias(os), madres, padres, tutores, o de la población en general, debiendo remitirla a la DR.
- Supervisar la operatividad de los Programas Alimentarios de acuerdo al calendario diseñado por DADC a través del DCS, el cuál le será entregado en cada ejercicio fiscal, cumpliendo con las fechas establecidas y con la meta programada según corresponda a cada programa; y remitirlo a DR.
- Facilitar y fomentar las acciones de Vigilancia Ciudadana de los programas alimentarios.

13.2 EJECUCIÓN

La Secretaría de Planeación y Finanzas del Gobierno de Puebla (SPF) es quien recibe los recursos del Fondo de Aportaciones Múltiples (FAM) y comunica a SEDIF a través de la Unidad de Planeación, Administración y Finanzas la suficiencia presupuestal. Solicitando la aplicación del fondo en la compra de insumos para los programas alimentarios.

La SPF convoca a proceso de adquisición y el SEDIF participa en dicho el proceso, dictamina técnicamente el cumplimiento de los productos a comprar; mientras que la SPF elige la propuesta que cumple con los requisitos técnicos y legales. Éstos comunican al SEDIF para la elaboración del contrato con la empresa ganadora.

La Unidad de Planeación, Administración y Finanzas (UPAF) del SEDIF informa los avances físicos financieros, cierre del ejercicio y en su caso recursos no devengados.

13.3 CAUSAS DE FUERZA MAYOR

En atención a las situaciones de causas de fuerza mayor el SEDIF a través de la DADC, verificará el procedimiento para cada Programa Alimentario y determinará la mejor aplicación de éstos para seguir beneficiando a la población focalizada en cada uno de los programas. Además, en caso de ser necesario el SEDIF se coordinará con el SNDIF para convenir alguna acción alternativa a las reglas de Operación.

Este SEDIF dará a conocer a la población beneficiaria, las medidas a seguir a través de su página web y en su caso por escrito según se determine.

14. EVALUACIÓN, SEGUIMIENTO Y CONTROL

14.1 INFORMACIÓN PRESUPUESTARIA

El origen del presupuesto con el que se implementan estos programas alimentarios proviene del ramo general 33 fondo de aportaciones múltiples FAM en su vertiente asistencia social, y la cantidad que se destine a cada uno de ellos estará en función del recurso asignado para el FAM-AS ejercicio 2023.

El SEDIF a través de la Unidad de Planeación, Administración y Finanzas es quien integra los informes del avance físico-financiero al Sistema de Recursos Federales Transferidos (SRFT). El avance financiero que refiere al valor absoluto y relativo que registre el gasto, conforme a los momentos contables establecidos, con relación a su meta anual y por periodo, y de acuerdo a las clasificaciones económica, funcional-programática y administrativa; en cumplimiento a los Lineamientos para informar sobre los recursos federales transferidos a las entidades federativas, municipios y demarcaciones territoriales, y de operación de los recursos del Ramo General 33.

De esta manera, el presupuesto planeado asignar a estos programas un total de \$198,794,621 10/100 m.n. para este ejercicio 2023, cabe aclarar que este presupuesto puede variar en función del resultado que se obtenga en la compra por medio de la licitación, así mismo de este presupuesto puede variar de presentarse alguna contingencia o desastre natural y se destine parte de este presupuesto para atender dicho evento.

14.2 EVALUACIÓN

En el marco de la Evaluación del Desempeño, la DADC de la UASS se coordinará con la Dirección de Planeación y Evaluación del SEDIF quien a su vez hará lo mismo con la Secretaría de Administración del Gobierno del Estado de Puebla con el fin de dar cumplimiento a las disposiciones normativas en materia de Evaluación.

Por otra parte, el SEDIF coordina la implementación de encuestas de aceptación de los productos alimentarios que se proporcionan, mismas que aplicarán en forma directa los SMDIF y/o DR; en la manera de lo posible y de acuerdo a la disposición presupuestal.

Por otro lado, la evaluación interna la lleva a cabo el Órgano Interno de Control, mientras que la externa la Auditoría Superior de la Federación.

14.3 CONTROL Y AUDITORÍA

El ejercicio de los recursos estará sujeto a las disposiciones jurídicas y podrán ser auditados por las instancias facultadas, conforme a la legislación aplicable.

La responsabilidad de brindar información respecto del programa es del SEDIF. La operación está a cargo de la DDD y las DR del SEDIF, asimismo, la complementa la DADC quien también proporcionará la información de gabinete.

Por otra parte, la información financiera o de recursos aplicados es atribución de la Unidad de Planeación, Administración y Finanzas del SEDIF, que es la indicada para proporcionar a Instancias Fiscalizadoras la información necesaria para realizar, en el momento en que lo juzguen conveniente, las auditorías, revisiones o visitas de inspección de acuerdo a los programas anuales de auditoría; así como dar atención a las recomendaciones realizadas por dichas instancias.

La información financiera que generará el SEDIF deberá ser organizada, sistematizada y difundida, al menos, trimestralmente en el sitio web correspondiente, en términos de las disposiciones que en materia de transparencia sean aplicables. Además, se considerará lo establecido en los Lineamientos para informar sobre los recursos federales transferidos a las entidades federativas, municipios y demarcaciones territoriales, y de operación de los recursos del Ramo General 33.

En lo que respecta a los recursos no devengados al cierre del ejercicio, se atenderá lo dispuesto en el artículo 17 de la Ley de Disciplina Financiera de las Entidades Federativas y los Municipios, que señala que las Entidades Federativas, a más tardar el 15 de enero de cada año, deberán reintegrar a la Tesorería de la Federación las transferencias federales etiquetadas que, al 31 de diciembre del ejercicio fiscal inmediato anterior, no hayan sido devengadas por sus entes públicos.

El registro de operaciones como: gastos de operación, avances físicos financieros, acta de entrega-recepción, en su caso, cierre del ejercicio y recursos no devengados está a cargo de la Unidad de Planeación, Administración y Finanzas del SEDIF, quien es responsable de autorizar, elaborar e informar lo relacionado con los recursos aplicados al programa.

Este Programa de Atención Prioritaria podrá ser auditado por las instancias fiscalizadoras federales competentes, tales como Auditoría Superior de la Federación y la Secretaría de la Función Pública.

Los lineamientos para realizar el cierre del ejercicio por parte de este SEDIF son los establecidos por la Secretaría de Planeación y Finanzas del Gobierno de Puebla.

Además, en relación al cierre del ejercicio y comprobación de los Programas de Atención Alimentaria, la DADC solicitará a las DR el Padrón de Beneficiarios firmado y sellado según corresponda.

14.4 INDICADORES DE RESULTADOS

Las intervenciones de política pública están dirigidas para atender una población objetivo precisa, a la cual se desea inducir un cambio en algún aspecto en particular, por lo tanto, es importante contar con indicadores que den cuenta del resultado que tienen los programas entre los hogares y los individuos atendidos.

La Organización de las Naciones Unidas para la Agricultura y la Alimentación (FAO), sugiere un conjunto de relaciones y variables para ser consideradas en evaluaciones de impacto para programas dirigidos a atender la inseguridad alimentaria.

INDICADOR	TIPO	DEFINICIÓN	DIMENSIÓN	FÓRMULA
Población de la Estrategia Integral de Asistencia Social, Alimentación y Desarrollo Comunitario con acceso a alimentos. Programa de Atención Alimentaria a mujeres embarazadas, en	Estratégico	Mide el número total de beneficiarias del programa de Atención Alimentaria a mujeres embarazadas, en periodo de lactancia y/o con hijos menores de 2 años que reciben apoyo alimentario con el fin de tener acceso a alimentos con criterios de calidad nutricia y así contribuir a su seguridad alimentaria.	Eficacia	Número total de beneficiarias del Programa de Atención Alimentaria a mujeres embarazadas, en periodo de lactancia y/o con hijos menores de 2 años que reciben apoyos alimentarios en el año / Número total de beneficiarias inscritas al programa alimentario en el año
periodo de lactancia y/o con hijos menores de 2 años				*100
Proporción de despensas-dotaciones entregadas que cumplen con los criterios de calidad nutricia.	Estratégico	Mide el porcentaje de apoyos alimentarios despensas-dotaciones entregados que cumplen los criterios de calidad nutricia de la Estrategia Integral de Asistencia Social, Alimentación y Desarrollo Comunitario (EIASADC)	Eficacia	(Número de despensas-dotaciones distribuidas en el periodo de acuerdo con los criterios de calidad nutricia de la EIASADC/ Número total de apoyos entregados en el periodo)*100

15. TRANSPARENCIA

15.1 DIFUSIÓN

De acuerdo a lo establecido en el artículo 70 de la Ley General de Transparencia y Acceso a la Información Pública, las presentes ROP serán difundidas en el Periódico Oficial del Estado y se les notificarán a los SMDIF o municipio según sea el caso.

Las características, requisitos, procedimientos y evidencias gráficas de entrega de apoyos del programa a beneficiarios, podrán ser publicados en la página web del SEDIF, así como en los comunicados emitidos por el área de Comunicación Social.

FINALIDAD SECUNDARIA

Asimismo, para fines estadísticos se recabarán los siguientes datos personales: edad y sexo previa aplicación del procedimiento de disociación correspondiente, en caso de no consentir que sus datos personales sean tratados para las finalidades secundarias, podrá omitirlos.

Se recabarán los siguientes datos personales sensibles: socioeconómicos: de ingresos y egresos mensuales de la familia, vivienda (tenencia y tipo de vivienda, mobiliario).

TRANSFERENCIA DE DATOS

Denominación del Encargado/Responsable	Finalidad de Transferencia	Instrumento Jurídico
Sistema Nacional para el Desarrollo Integral de la Familia.	Verificar la correcta aplicación del recurso en Atención Alimentaria.	Con base en la Estrategia Integral de Asistencia Social, Alimentación y Desarrollo Comunitario.

DERECHOS ARCO

Se ejercen los derechos de acceso, rectificación, cancelación u oposición de sus datos personales (derechos ARCO), directamente ante la Dirección de Transparencia del SEDIF, ubicada en Calle 5 de Mayo número 1606, Col. Centro, C.P. 72000, Puebla, Puebla, o bien a través de la Plataforma Nacional de Transparencia <http://www.plataformadetransparencia.org.mx>

Si se desea conocer el procedimiento para el ejercicio de estos derechos, puede acudir a la Dirección de Transparencia o revisar el Manual Ciudadano de Protección de Datos Personales en la siguiente página de internet <http://resguardatos.puebla.gob.mx>

Consultar el Aviso de Privacidad Integral, podrá hacerlo en la siguiente página web: difestatal.puebla.gob.mx/# o en Calle 5 de Mayo número 1606, Col. Centro, C.P. 72000, Puebla, Puebla.

Debido al origen de los recursos todos los productos que se compren en los programas alimentarios deberán contener en su etiqueta la siguiente leyenda del Presupuesto de Egresos de la Federación vigente: “Este programa es público, ajeno a cualquier

partido político. Queda prohibido el uso para fines distintos a los establecidos en el programa”.

15.2 PADRONES DE BENEFICIARIAS

Con el propósito de desarrollar políticas públicas más eficaces en el otorgamiento de apoyos proporcionados con recursos federales, así como para transparentar, homologar datos y rendir cuentas claras a la ciudadanía, el gobierno federal estableció un sistema con la participación de los gobiernos de las entidades federativas, para contener información de manera integral de los beneficios, beneficiarias, indicadores, metas y objetivos. La Secretaría de la Función Pública (SFP) diseñó el SIIPP-G, mismo que se dio a conocer mediante el Decreto por el que se crea el SIIPP-G publicado en el Diario Oficial de la Federación (DOF), el día 12 de enero de 2006.

Durante la operación del Programa, DADC a través de DONDC mantendrán la actualización del padrón de beneficiarias, de acuerdo a las bajas y altas que en cada ejercicio se presenten. La DADC a través de DONDC enviará al SNDIF los padrones en las fechas establecidas.

Con el fin de Asegurar de que los datos de los beneficiarios sean correctos, el SEDIF deberá contar con un convenio con la Dirección General del RENAPO para el servicio de confronta de CURP.

15.3 LISTADO DE BENEFICIARIAS

La DADC en atención al otorgamiento de apoyos proporcionados con recursos federales, implementa un mecanismo denominado Listado de Beneficiarias que sirve como herramienta para transparentar y homologar la información de las beneficiarias activas del Programa de Atención Alimentaria.

15.4 QUEJAS, DENUNCIAS Y SOLICITUDES DE INFORMACIÓN

Cualquier ciudadana o ciudadano que considere haber sido perjudicado en la aplicación del Programa por una acción u omisión de una o un servidor público, podrá acudir a manifestar su queja, de manera verbal o escrita, a la Dirección General del SEDIF ubicada en Calle 5 de Mayo número 1606. Colonia Centro, Puebla, Pue. C. P. 72000; por vía telefónica al número 222-2-29-52-00 ext. 5229; vía digital al correo correspondencia.dg@sedif.gob.mx o a través del portal <https://www.plataformadetransparencia.org.mx/>

En caso de denuncia podrá acudir a manifestar su inconformidad, de manera verbal o escrita, al Órgano Interno de Control del SEDIF ubicada en Calle 5 de Mayo número 1606. Colonia Centro, Puebla,

Pue. C. P. 72000; por vía telefónica al número 222-2-29-52-00 ext. 5299 y 5202; vía digital al correo oicsedif@puebla.gob.mx o a través del portal <https://www.plataformadetransparencia.org.mx/>

Solicitudes de Información, podrá acudir a la Dirección de Transparencia del SEDIF ubicada en Calle 5 de Mayo número 1606. Colonia Centro, Puebla, Pue. C. P. 72000; por vía telefónica al número 222-2-29-52-00 ext. 5255; vía digital al correo correspondencia.dir_transparencia@sedif.gob.mx o a través del portal <https://www.plataformadetransparencia.org.mx/>

16. BLINDAJE ELECTORAL

En la operación y ejecución de los recursos federales de los Programas Alimentarios, se deberán observar y atender las medidas que emita el Gobierno del Estado de Puebla, para impedir que el Programa sea utilizado con fines políticos en el desarrollo de procesos electorales federales, estatales y municipales.

17. CONTRALORÍA SOCIAL

La Contraloría Social es el conjunto de acciones de control, vigilancia y evaluación que realizan las personas, de manera organizada o independiente, en un modelo de derechos y compromisos ciudadanos, con el propósito de contribuir a que la gestión gubernamental y el manejo de los recursos públicos se realicen en términos de transparencia, eficacia y honradez.

Su objetivo consiste en promover acciones de Contraloría Social con las Beneficiarias(os) para generar una participación corresponsable. Siguiendo los “Lineamientos para la Promoción y Operación de la Contraloría Social”.

Los SMDIF contarán con un comité de Contraloría Social para verificar la transparencia y seguimiento de los Programas Alimentarios de manera que se constituyan como una práctica de rendición de cuentas a la sociedad.

18. EXCEPCIONES

Cualquier circunstancia o situación no prevista en las Reglas de Operación que deba ser resuelta lo hará de manera específica la Dirección de Alimentación y Desarrollo Comunitario, notificando a la Junta Directiva la resolución de ésta.

En caso de contingencias y/o desastres se podrá disponer de hasta un 50% de los recursos de este Programa.

TRANSITORIOS

(Del PUBLICACIÓN de las Reglas de Operación del Programa de Atención Alimentaria en los Primeros 1000 días, Aprobado por el Órgano de Gobierno del Sistema para el Desarrollo Integral de la Familia del Estado de Puebla, en su Quinta Sesión Extraordinaria, celebrada con fecha 6 de marzo de 2023; publicado en el Periódico Oficial del Estado, el miércoles 29 de marzo de 2023, Número 20, Quinta Edición vespertina, Tomo DLXXV).

PRIMERO. Las presentes Reglas de Operación, deberán publicarse en el Periódico Oficial del Estado, y entraran en vigor a partir de su publicación.

Cuatro Veces Heroica Puebla de Zaragoza, a los veintinueve días del mes de marzo del año dos mil veintitrés. El Titular de la Unidad de Asistencia Social y Salud del Sistema para el Desarrollo Integral de la Familia del Estado de Puebla. **C. JESÚS ALEJANDRO CORTES CARRASCO.** Rúbrica. EL Jefe del Departamento de Orientación Nutricional y Desarrollo Comunitario del Sistema Estatal para el Desarrollo Integral de la Familia. **C. JUAN MARTÍN GERARDO SÁNCHEZ ALARCÓN.** Rúbrica.

19. ANEXOS

ANEXO PARA ALIMENTAR EL EXPEDIENTE DEL PROGRAMA DE ATENCIÓN ALIMENTARIA A MUJERES EMBARAZADAS, EN PERIODO DE LACTANCIA Y/O CON HIJOS MENORES DE 2 AÑOS.



Sistema Estatal DIF

Gobierno de Puebla

ANEXO PARA ALIMENTAR EL EXPEDIENTE DEL PROGRAMA DE ATENCIÓN ALIMENTARIA A MUJERES EMBARAZADAS, EN PERIODO DE LACTANCIA Y/O CON HIJOS MENORES DE 2 AÑOS.



Sistema Estatal DIF

UNIDAD DE ASISTENCIA SOCIAL Y SALUD

DIRECCIÓN DE ALIMENTACIÓN Y DESARROLLO COMUNITARIO

DEPARTAMENTO DE ORIENTACIÓN NUTRICIONAL Y DESARROLLO COMUNITARIO



PROGRAMA DE ATENCIÓN ALIMENTARIA A MUJERES EMBARAZADAS, EN PERIODO DE LACTANCIA Y/O CON HIJOS MENORES DE 2 AÑOS

INFORMACIÓN SOCIOECONÓMICA

10.- DATOS DE IDENTIFICACIÓN

Nombre del solicitante: _____

Fecha de nacimiento: ___/___/____ Edad: _____ Teléfono de casa o móvil: _____

ESCOLARIDAD	OCUPACIÓN	ESTADO CIVIL
1) Kinder o preescolar	1)Albañil/Obrero	1)Soltero
2)Primaria	2)Empleado de gobierno	2)Casado
3)Secundaria	3)Empleado del sector privado	3)Unión libre
4)Preparatoria o bachillerato	4)Patrón o empleador de un negocio	4)Viudo
5)Carrera técnica	5)Profesionista independiente	5)Divorciado
6)Profesional	6)Trabajador por cuenta propia	
7)Ninguno	7)Empleado doméstico	
Otro _____	Otro _____	

11.- SALUD

Servicio médicos con los que cuenta la familia:

IMSS	ISSSTE	CENTRO SALUD	DISPENSARIO	PRIVADO	ISSSTEP
------	--------	--------------	-------------	---------	---------

Frecuencia con la que asiste al médico:

UNA VEZ POR SEMANA	MENSUALMENTE	SOLO DE SER NECESARIO	UNA VEZ AL AÑO
--------------------	--------------	-----------------------	----------------

Enfermedades frecuentes en la familia o que se encuentren bajo tratamiento:

RESPIRATORIAS	CANCER	NEUROLÓGICAS	HIPERTENSIÓN
---------------	--------	--------------	--------------

Considera que usted o algún miembro de la familia tiene alguna adicción o vicio:

SI	NO
----	----

12.- SEGURIDAD ALIMENTARIA

¿Qué comidas al día acostumbra hacer en promedio, cada miembro de este hogar?

Almuerzo	Comida	Cena
----------	--------	------

Considerando los 7 últimos días, ¿Cuántos días comieron/tomaron en este hogar los siguientes alimentos?:

Maíz (incluye tortillas)	Pasta para sopa	Huevos
Carne de pollo	Pescado fresco	Lácteos
Carne de res	Verduras y legumbres	Fruta

13.- TIPO DE VIVIENDA Y DISTRIBUCIÓN

Propia	Rentada	Familiar	Prestada	Casa	Departamento
Paredes: Ladrillo	Adobe	Lámina	Teja	Vigas	Otros:
Techo: Colado	Lámina	Cemento	Ladrillo	Tierra	Otros:
Piso: Loseta					
No. de puertas: _____	No. de ventanas: _____	No. de cuartos: _____	No. de recámaras: _____		
Sala: Si / No	Comedor: Si / No	Cocina: Si / No	WC: Si / No	Letrina: Si / No	
Comunal: Si / No	Aire libre: Si / No	Otros:			
Servicios básicos:	Agua potable: Si / No	Drenaje y saneamiento: Si / No	Luz: Si / No		



FR-PAMEL-2

34



Sistema Estatal DIF

Gobierno de Puebla

UNIDAD DE ASISTENCIA SOCIAL Y SALUD
DIRECCIÓN DE ALIMENTACIÓN Y DESARROLLO COMUNITARIO
 DEPARTAMENTO DE ORIENTACIÓN NUTRICIONAL Y DESARROLLO COMUNITARIO



PROGRAMA DE ATENCIÓN ALIMENTARIA A MUJERES EMBARAZADAS, EN PERÍODO DE LACTANCIA Y/O CON HIJOS MENORES DE 2 AÑOS
INFORMACIÓN SOCIOECONÓMICA

14.- MOBILIARIO

No. de camas: _____		No. de literas: _____		No. de catres: _____		No. de petates: _____		No. de sillas: _____	
Ropero: Si / No	Clóset: Si / No	Refrigerador: Si / No	Lavadora: Si / No	Radio: _____					
Comunal: Si / No	Aire libre: Si / No	Otros: _____			Si / No				
Estufa de: _____	T.V.: Si / No	Tocador: Si / No	Librero: Si / No	Otros: _____					
Estado de higiene: _____					Conservación: _____				

15.- RECREACIÓN Y USO DEL TIEMPO LIBRE FAMILIAR

Deportes	Cine	Visitas familiares	Actividades al aire libre	Ver televisión	Video juegos	Otros: _____
----------	------	--------------------	---------------------------	----------------	--------------	--------------

¿Tiene animales de traspatio? Si No ¿Cuáles? _____

16.- ORGANIZACIÓN FAMILIAR

Nombre Completo	Discapacidad	Edad	Parentesco	Escolaridad	Ocupación	Ingresos	Egresos	
						\$	Alimentación	
						\$	Vivienda	\$
						\$	Combustible	\$
						\$	Agua	\$
						\$	Luz	\$
						\$	Escuela	\$
						\$	Pasaje o transporte	\$
						\$	Teléfono	\$
						\$	Art. primera necesidad	\$
Total Ingresos							Total Egresos	
							\$	

¿Recibe apoyo de alguna otra Institución pública, privada u ONG de objetivo social? Si No

¿Cuáles? _____

17.- REFERENCIAS PERSONALES:

1)Nombre:	
1)Teléfono:	
1)Domicilio:	
2)Nombre:	
2)Teléfono:	
2)Domicilio:	

NOTA: Las referencias personales deben vivir preferentemente en la misma localidad y es necesario que se proporcionen números telefónicos.

18.- RESULTADO DEL ESTUDIO SOCIOECONÓMICO: De acuerdo con la información proporcionada ¿es posible beneficiario(a) del programa? _____

FR-PAMEL-3



Sistema Estatal
DIF

Gobierno de Puebla

**FORMULARIO DE CONSENTIMIENTO EXPRESO DEL TITULAR PARA EL
TRATAMIENTO DE DATOS PERSONALES SENSIBLES**

Los datos personales sensibles recabados por el Gobierno del Estado de Puebla, serán protegidos y utilizados únicamente para los fines para los que son recabados y podrán ser utilizados como información estadística, científica o histórica.

Usted podrá ejercer en cualquier momento sus derechos de acceso, rectificación, cancelación u oposición a través de la Unidad Administrativa de Acceso a la Información del Sistema para el Desarrollo Integral de la Familia Del Estado de Puebla, con domicilio en Calle 5 de Mayo 1606, Col. Centro, C.P. 72000, Puebla, Pue.

Por favor lea el siguiente formato y al final indique si sus datos pueden ser utilizados o no:

Para llenado exclusivo del responsable del Sistema de Datos Personales:

19.- DENOMINACIÓN DE LA BASE DE DATOS PERSONALES:
Programa de Atención Alimentaria a mujeres embarazadas, en período de lactancia y/o con hijos menores de 2 años

20.- SUJETO OBLIGADO:
Sistema para el Desarrollo Integral de la Familia del Estado de Puebla

Para llenado exclusivo del titular de los datos personales:

21. DATOS DEL TITULAR:

HE LEÍDO Y ENTIENDO ESTE DOCUMENTO, POR LO QUE:
OTORGO MI CONSENTIMIENTO PARA EL TRATAMIENTO DE DATOS PERSONALES SENSIBLES.

NOMBRE:
APELLIDO PATERNO APELLIDO MATERNO NOMBRE (S)

DOCUMENTO CON EL QUE SE IDENTIFICA INE CONSTANCIA DE IDENTIDAD LICENCIA PASAPORTE CEDULA PROFESIONAL
(EN SU CASO):

FIRMA O HUELLA DACTILAR:

EN CASO DE QUE USTED REPRESENTE LEGALMENTE, U OSTENTE LA TUTORIA O RESPONSABILIDAD DE UNA NIÑA, NIÑO Y ADOLESCENTE O INCAPAZ, LLENE LOS CAMPOS DE ARRIBA CON SUS DATOS, Y A CONTINUACIÓN ESPECIFIQUE ÚNICAMENTE EL NOMBRE DEL TITULAR DE LOS DATOS

NOMBRE:
APELLIDO PATERNO APELLIDO MATERNO NOMBRE (S)

INFORMACIÓN GENERAL

De conformidad con lo dispuesto en los artículos 1, 3, 5 fracción IX, 9 fracción III, 12, 27 y demás relativos y aplicables a la Ley de Protección de Datos Personales en Posesión de los Sujetos Obligados del Estado de Puebla, la creación de Sistemas de Datos Personales que tengan la finalidad exclusiva de almacenar los datos personales sensibles sólo darse cuando lo consienta expresamente el titular o tenga fines estadísticos, científicos o históricos, siempre y cuando se hubiera realizado previamente el procedimiento de disociación, que es el proceso por el cual se desvinculan o eliminan algunos datos para evitar que se identifique el titular.

NOTA: Este documento tendrá validez oficial, únicamente si está requisitado en su totalidad y de preferencia con tinta AZUL

Página 1 de 1



Sistema Estatal DIF
Gobierno de Puebla

**DIRECCION DE ALIMENTACION Y DESARROLLO COMUNITARIO
DEPARTAMENTO DE ORIENTACION NUTRICIONAL Y DESARROLLO COMUNITARIO
PROGRAMA DE ATENCION ALIMENTARIA A MUJERES EMBARAZADAS,
EN PERIODO DE LACTANCIA Y/O CON HIJOS MENORES DE 2 AÑOS
LISTADO DE ENTREGA**

ENTREGA NÚMERO: _____

DELEGACION: _____ FECHA DE ENTREGA: _____

AVISO DE PRIVACIDAD Las bases personales, datos personales y demás información que el Gobierno del Estado de Puebla, y sus dependencias y organismos adscritos, recolecta para los fines que se indican en esta política y para otros fines afines a los que se describen en esta política de privacidad, están sujetos a esta política.

NO. CONS.	MUNICIPIO	LOCALIDAD	COLONIA	NOMBRE			FIRMA DE LA MADRE O TUTOR
				APELLIDO PATERNO	APELLIDO MATERNO	NOMBRE(S)	



Sistema Estatal DIF

Gobierno de Puebla

NO. CONSECUTIVO	NOMBRE COMPLETO DEL BENEFICIARIO				EDAD	PREVALENCIA MENSTRUAL			SITUACION ECONOMICA DEL BENEFICIARIO				ESTADO CIVIL	TIPO DE VIVIENDA	ESTADO DE LA MADRE, PADRE, O TUTOR CONSTATADO	
	PRIMER PUESTO	SEGUNDO PUESTO	TERCER PUESTO	QUINTO PUESTO		NO PRESENTA	PRESENTE	NO PRESENTE	PRESENTE	NO PRESENTE	NO PRESENTE	PRESENTE				
1																
2																
3																
4																
5																
6																
7																
8																
9																
10																
11																
12																
13																
14																
15																
16																
17																
18																
19																
20																
21																
22																
23																
24																
25																
26																
27																
28																
29																
30																
31																
32																
33																
34																
35																
36																
37																
38																
39																
40																
41																
42																



Sistema Estatal DIF Gobierno de Puebla

DIRECCION DE ALIMENTACION Y DESARROLLO COMUNITARIO
 DEPARTAMENTO DE ORIENTACION NUTRICIONAL Y DESARROLLO COMUNITARIO
 PROGRAMA DE ATENCION ALIMENTARIA A MUJERES EMBARAZADAS,
 EN PERIODO DE LACTANCIA Y O CON HIJOS MENORES DE 2 AÑOS
 FRENTO DE CAPTURA P.0001.003

DELEGACION		NUMERO		LOCALIDAD		NOMBRE COMPLETO DE LA MADRE	
CONSEJO	NOMBRE DE LA DELEGACION	CURP	NUMERO	ESTADO	MUNICIPIO	CALLE	CALLE
FECHA DE NACIMIENTO DE LA MADRE		ENTIDAD FEDERATIVA DE NACIMIENTO DE LA MADRE		ESTADO CIVIL		TIPO DE VALIDAZ	
DA	ME	AÑO	CLAVE	NUMERO DE LA ENTIDAD	LETRA	ESTADO	CLAVE
TIPO DE ASENTAMIENTO		CATEGORIA		DIRECCION DE TRABAJO		CARRILLO	
NO TIENE	ESTATE	PROBIDA	CLAVE	DESCRIPCION	NUMERO DE LA CATEGORIA	ESTADO	DESCRIPCION
REFERENCIA COMUNITARIA 1		REFERENCIA COMUNITARIA 2		REFERENCIA COMUNITARIA 3		NOMBRE COMPLETO DEL LA/HO(A)	
CLAVE	DESCRIPCION	NUMERO	CLAVE	DESCRIPCION	NUMERO	CLAVE	DESCRIPCION
FECHA DE NACIMIENTO DEL LA/HO(A)		ENTIDAD FEDERATIVA DE NACIMIENTO DEL LA/HO(A)		NOMBRE COMPLETO DEL NIÑO		FECHA DE REGISTRO	
DA	ME	AÑO	CLAVE	NUMERO DE LA ENTIDAD	LETRA	ESTADO	CLAVE
MUNICIPIO		MUNICIPIO		MUNICIPIO		MUNICIPIO	

ANEXO DE FORMATO DE SUGERENCIA O QUEJA



Sistema Estatal
DIF
Gobierno de Puebla

ANEXO DE FORMATO DE SUGERENCIA O QUEJA

SUGERENCIA O QUEJA

No. Consecutivo _____

Fecha _____	Delegación SEDIF _____	
Municipio _____	Localidad _____	
Nombre del programa alimentario _____		
Escuela, comedor escolar _____		

(*) DESCRIBIR EL MOTIVO DE LA QUEJA O SUGERENCIA: (Detallar contra qué actuación u omisión de la Administración se presenta la queja o la propuesta para mejorar el servicio que presta este SEDIF)

Para acreditar mi dicho, aporto los siguientes documentos como prueba.

Es importante que proporcione los siguientes datos para darle seguimiento a su queja y poder comunicarnos con usted

(*)Nombre completo :	CP:
(*)Relación con los programas alimentarios que opera este SEDIF:	(*)Teléfonos:
Correo electrónico:	(*)Edad:
(*)Domicilio:	(*)Sexo:
Colonia:	Estado civil:
(*)Población o localidad:	Escolaridad:
(*)Municipio:	Ocupación o profesión:

(*) Para estar en condiciones de brindar una respuesta satisfactoria para usted, estos datos se consideran obligatorios.

FIRMA DE LA PERSONA QUE PRESENTA LA QUEJA O SUGERENCIA	RECIBIO EN DIF MUNICIPAL	RECIBIO EN DELEGACIÓN REGIONAL SEDIF
_____	_____	_____
	NOMBRE, FIRMA, CARGO Y SELLO	NOMBRE, FIRMA, CARGO Y SELLO

ANEXO DE FORMATO DE EVALUACION DE CALIDAD

40

ANEXO DE FORMATO DE EVALUACIÓN DE CALIDAD



Gobierno de Puebla

NOMBRE DEL BENEFICIARIO:	DELEGACION SEDIF:
	MUNICIPIO:
NOMBRE DEL PADRE MADRE O TUTOR (RESPONDE A LAS PREGUNTAS)	FECHA:

POR FAVOR CONTESTAR LA INFORMACION SOLICITADA:

Instrucciones: Las preguntas donde se solicita en la respuesta SI ó NO marcar con una "X" y además complementar la información según lo solicitado en cada pregunta.

1. Conoce, ¿cuál es el objetivo del programa y/o por qué le dan el apoyo (despensas)? Al contestar SI mencionar.	SI	NO							
2. ¿Cuál de los productos que recibe en el apoyo (despensa) le gusta más, A la beneficiaria(o) y por qué?									
3. De los productos que recibe en cada dotación (despensa): ¿cuál no le gusta A la beneficiaria(o) y por qué?									
4. ¿Para cuánto tiempo le alcanza cada dotación (despensa) que recibe? (marcar con "X")	Tres días	Cuatro días	Cinco días	Una semana	Dos semanas	Tres semanas	Cuatro semanas	Mes y medio	Dos meses
5. ¿Adquiere o compra productos alimentarios para complementar su alimentación aparte del contenido de las despensas?	SI	NO	Cuales: menciona						
6. De los productos alimentarios con los que complementa su alimentación ¿los cultiva?	SI	NO	Cuales: menciona						
7. ¿Ha recibido pláticas o asesoría información, folletos carteles de "Orientación Alimentaria o Puebla nutrida"?	SI	NO							
8.- ¿Cuántas veces las ha recibido en los últimos seis meses? (marcar con "X")	Una	Dos	Tres	Cuatro	Nunca	En cada entrega			
9.- Que personal la impartió y que temas se abordaron? (marcar con "X")	DIF MPA L	DELEGACION SEDIF	SECRETARIA DE SALUD	OFICINAS CENTRALES SEDIF	UNIDAD MOVIL PUEBLA NUTRIDA	OTRA INSTITUCION	Mencione algunos Tema		
10.- Sabe que, como beneficiario de este programa de apoyo alimentario, tiene la obligación de asistir a dichas pláticas, y que así mismo el DIF municipal tiene la responsabilidad de impartirle dichas pláticas.	SI	NO							
Nombre de quien solicitó los datos del cuestionario		Cargo de quien solicitó los datos del cuestionario			Firma de quien solicitó los datos del cuestionario				

41

ANEXO DE FORMATO DE ENTRADAS Y SALIDAS DE BODEGAS REGIONALES



**Sistema Estatal
DIF**
Gobierno de Puebla

ANEXO DE FORMATO DE ENTRADAS Y SALIDAS DE BODEGAS REGIONALES

**FORMATO DE ENTRADA
PROVEEDOR A BODEGA REGIONAL**

**PROGRAMA DE ATENCIÓN ALIMENTARIA A MUJERES EMBARAZADAS,
EN PERIODO DE LACTANCIA Y/O CON HIJOS MENORES DE 2 AÑOS**

CONTRATO: _____
NO. DE OFICIO: _____

DELEGACIÓN: _____
BODEGA: _____
DIRECCIÓN: _____

DESPENSAS TOTALES ENTREGADAS:

CANTIDAD ENTREGADA	PRESENTACIÓN	INTEGRACIÓN DE CADA DESPENSA:	
		PRODUCTO	MARCA

ENTREGÓ PRODUCTO: _____ RECIÓ PRODUCTO: _____

SELLO, NOMBRE, FIRMA Y FECHA _____ SELLO, NOMBRE, FIRMA Y FECHA _____

ANEXO DE CONVENIO DE COLABORACION



ANEXO DE CONVENIO DE COLABORACION

CONVENIO DE COLABORACIÓN PARA LA OPERACIÓN DE LOS PROGRAMAS DE ATENCIÓN ALIMENTARIA PARA EL EJERCICIO 2023, QUE CELEBRAN POR UNA PARTE, EL SISTEMA PARA EL DESARROLLO INTEGRAL DE LA FAMILIA DEL ESTADO DE PUEBLA, EN LO SUCESIVO "EL SEDIF", REPRESENTADO POR LA TITULAR DE LA DIRECCIÓN GENERAL, LA C. _____, ASISTIDA POR EL LA C. _____, DIRECTORÍA DE ALIMENTACIÓN Y DESARROLLO COMUNITARIO; Y POR LA OTRA PARTE, EL (AYUNTAMIENTO / SISTEMA PARA EL DESARROLLO INTEGRAL DE LA FAMILIA) DEL MUNICIPIO DE _____, EN LO SUCESIVO LO SUCESIVO "EL SMDIF", REPRESENTADO POR EL (LA) C. _____ EN SU CARÁCTER DE DIRECTOR(A) GENERAL DEL SMDIF, A QUIENES CUANDO ACTÚEN DE MANERA CONJUNTA SE LES DENOMINARÁ "LAS PARTES", DE CONFORMIDAD CON LOS SIGUIENTES CONSIDERANDOS, DECLARACIONES Y CLÁUSULAS:

CONSIDERANDOS

- A. Que la Constitución Política de los Estados Unidos Mexicanos, en su artículo cuarto, establece que toda persona tiene derecho a la alimentación nutritiva, suficiente y de calidad.
- B. Que el Fondo de Aportaciones Múltiples componente Asistencia Social (FAM-AS) forma parte de las Aportaciones Federales para Entidades Federativas y Municipios del Ramo General 33, que es el mecanismo presupuestario diseñado para transferir a los Estados y Municipios recursos que les permitan fortalecer su capacidad de respuesta y atender demandas de gobierno en los rubros de programas alimentarios, de asistencia social e infraestructura educativa; y que dicho Fondo está regulado por la Ley de Coordinación Fiscal, por la Ley Federal de Presupuesto y Responsabilidad Hacendaria y el Presupuesto de Egresos de la Federación 2023.
- C. Que el fortalecimiento del Principio de Pacto Federal y Municipio Libre establecido en el artículo 2 fracción V de la Ley de Planeación, busca lograr un desarrollo equilibrado del país, promoviendo la descentralización de la vida nacional.
- D. Que la Estrategia Integral de Asistencia Social, Alimentación y Desarrollo Comunitario (EIASADC) 2023 establece en su TOMO 2 CRITERIOS NORMATIVOS, numeral 3. Convenios de Colaboración, que los SEDIF deben celebrar Convenios de Colaboración con los ayuntamientos municipales por cada uno de los programas de la EIASADC que operen con recursos del FAM-AS.

DECLARACIONES

1. DE "EL SEDIF":
 - 1.1. Que es un Organismo Público Descentralizado de la Administración Pública del Estado de Puebla, con personalidad jurídica y patrimonio propios, rector de la asistencia social en términos de lo que establecen los artículos 82 y 83 de la Constitución Política del Estado Libre y Soberano de Puebla; 58 y 59 de la Ley Orgánica de la Administración Pública del Estado de Puebla; 2 y 9 de la Ley de Entidades Paraestatales del Estado de Puebla; 15 de la Ley Sobre el Sistema Estatal de Asistencia Social y 2 del Reglamento Interior del Sistema para el Desarrollo Integral de la Familia del Estado de Puebla.
 - 1.2. Que tiene entre sus objetivos: proporcionar atención a grupos vulnerables y ejecutar acciones tendientes a la protección y desarrollo de los mismos, en el marco de la integración y el fortalecimiento del núcleo familiar, en toda la Entidad.
 - 1.3. Que su representante, la C. _____, en su carácter de Titular de la Dirección General, acredita su personalidad de conformidad con el acta de la _____, y cuenta con las facultades legales suficientes para formalizar el presente Convenio de conformidad con lo establecido en los artículos 58 y 59 de la Ley Orgánica de la Administración Pública del Estado de Puebla; 12, 17 fracción I y 53 fracción I de la Ley de Entidades Paraestatales del Estado de Puebla; 28 fracciones I y XV de la Ley Sobre el Sistema Estatal de Asistencia Social; y 4 fracción XIII, 5 fracción IV, 7 y 13 fracciones VII y XXXIII del Reglamento Interior del Sistema para el Desarrollo Integral de la Familia del Estado de Puebla.

44



Sistema Estatal DIF

Gobierno de Puebla

- 1.4. Que la/el C. _____, en su carácter de Titular de la Unidad de Asistencia Social y Salud, en cumplimiento con lo dispuesto en los artículos 5 fracción IV.I, 14 fracciones IV, XII y XVII y 16 fracciones I, II, V, IX, X, XI, XII, XIV, del Reglamento Interior del Sistema para el Desarrollo Integral de la Familia del Estado de Puebla, cuenta con la facultad de asistir a la Titular de la Dirección General, para los objetivos de este instrumento.
- 1.5. Que la/el C. _____, en su carácter de Director de Alimentación y Desarrollo Comunitario, en cumplimiento con lo dispuesto por los artículos 5 fracción IV.I inciso c), 15 fracciones VIII y XVI y 19 fracciones I, II, IV, VI y IX del Reglamento Interior del Sistema para el Desarrollo Integral de la Familia de Estado de Puebla, cuenta con la facultad de asistir a la Titular de la Dirección General del Sistema para el Desarrollo Integral de la Familia del Estado de Puebla para los objetivos de este instrumento.
- 1.6. Que señala como domicilio para recibir todo tipo de aviso y notificaciones relacionadas con este Convenio en calle 5 de Mayo, número 1606, Colonia Centro, código postal 72000, de la ciudad de Puebla, Puebla.
- 1.7. Que se autorizó la suscripción del presente instrumento mediante la 5ª Sesión Extraordinaria de la Junta Directiva, celebrada con fecha seis de marzo de dos mil veintitrés.

2. "EL SMDIF" DECLARA QUE:

- 2.1 Es un Organismo Público Descentralizado de la Administración Municipal, con personalidad jurídica y patrimonio propios, en términos de lo dispuesto en los artículos 32/33 de la Ley sobre el Sistema Estatal de Asistencia Social y 118 y 124 de la Ley Orgánica Municipal.
- 2.2 Tiene entre sus objetivos: Apoyar y promover acciones, con la finalidad de satisfacer las necesidades de nutrición y alimentación suficiente y de calidad, en favor de las personas y familias de escasos recursos en zonas marginadas.
- 2.3 Su Director(a) General del SMDIF, la/el C. _____ quien acredita su personalidad mediante el nombramiento de fecha _____ expedido por el (la) Presidente(a) Municipal, se encuentra facultado(a) para celebrar el presente Convenio de Colaboración, de conformidad con lo dispuesto por los artículos 91 fracción XLVI y 206 fracción V de la Ley Orgánica Municipal.

3. "LAS PARTES" DECLARAN QUE:

- 3.1 Que manifiestan bajo protesta de decir verdad que, en la elaboración del presente Convenio de Colaboración, no existe dolo, error, violencia física o moral, mala fe, ni ningún otro vicio del consentimiento y que es su libre voluntad formalizarlo.
- 3.2 Que se reconocen mutuamente la capacidad legal y personalidad jurídica para celebrar el presente Convenio de Colaboración y manifiestan su voluntad de otorgar y someterse al mismo.
- 3.3 Que es su propósito celebrar el presente Convenio de Colaboración, con la finalidad de llevar a cabo acciones conjuntas en la ejecución de los programas alimentarios en beneficio de la población sujeta de la asistencia social.
- 3.4 Que para efectos del presente instrumento reconocen las siguientes siglas y abreviaturas:

AGEB: Área Geoestadística Básica
APCE: Atención a Población en Condiciones de Emergencia.
COFEPRIS: Comisión Federal para la Protección contra Riesgos Sanitarios.
DGADC: Dirección General de Alimentación y Desarrollo Comunitario.
EIASADC: Estrategia Integral de Asistencia Social, Alimentación y Desarrollo Comunitario.
EMA: Entidad Mexicana de Acreditación

45



FAM-AS: Fondo de Aportaciones Múltiples componente Asistencia Social.
GD: Grupo de Desarrollo.
ID: Índice de Desempeño.
ROP: Reglas de Operación

Expuesto lo anterior, "LAS PARTES" se obligan de conformidad con las siguientes:

CLÁUSULAS

PRIMERA. - OBJETO.

El presente Convenio tiene por objeto establecer las bases de colaboración entre "EL SEDIF" y "EL SMDIF", para coordinar la operación de los Programas de Asistencia Social Alimentaria para el ejercicio 2023, Programa de Alimentación Escolar, Programa de Atención Alimentaria en los Primeros 1000 Días, Programa de Atención Alimentaria a Grupos Prioritarios, Programa de Atención Alimentaria a Personas en Situación de Emergencia o Desastre, en adelante denominado "LOS PROGRAMAS", con base en el recurso asignado a la Entidad Federativa del Ramo General 33, Fondo de Aportaciones Múltiples componente Asistencia Social para el Ejercicio Fiscal 2023.

SEGUNDA. - OBJETIVO Y POBLACIÓN OBJETIVO DE LOS PROGRAMAS.

El objetivo de "LOS PROGRAMAS", es favorecer un estado de nutrición adecuado de los grupos de atención prioritaria, complementando su dieta en contribución al ejercicio del derecho a la alimentación, mediante la entrega de alimentos nutritivos e inocuos, en acompañamiento de acciones de orientación y educación alimentaria, así como de acciones para el aseguramiento de la calidad.

Programa de Alimentación Escolar. Objetivo Específico. Favorecer el acceso y consumo de alimentos nutritivos e inocuos de la población de atención prioritaria, que asiste a planteles públicos del Sistema Educativo Nacional, mediante la entrega de desayunos escolares, diseñados con base en criterios de calidad nutricia, acompañados de acciones de orientación y educación alimentaria, así como de aseguramiento de la calidad, para favorecer un estado de nutrición adecuado, teniendo como Población Objetivo:

- Niñas, niños y adolescentes que asisten a planteles públicos del Sistema Educativo Nacional, ubicados en municipios, localidades o Área Geoespacial Básica (AGEB) rurales, urbanas o indígenas de alto y muy alto grado de marginación (CONAPO 2020) o de rezago social (CONEVAL 2020);
- Niñas, niños y adolescentes que asisten a planteles públicos del Sistema Educativo Nacional con una prevalencia mayor o igual al 15% de estudiantes con desnutrición, independientemente del grado de marginación;
- Niñas, niños y adolescentes identificados con las siguientes herramientas de focalización: a) Índices de marginación 2020, b) DataMun del Consejo Nacional de Evaluación de la Política de Desarrollo Social (CONEVAL), c) Plataforma para el Análisis Territorial de la Pobreza (PATP) del CONEVAL, d) Sistema de Información de Inseguridad Alimentaria (SIIA), mismas que se encuentran descritas en el numeral 3 del Tomo 3 de la EIASADC.

Programa de Atención Alimentaria en los Primeros 1000 días. Objetivo Específico. Contribuir a un estado nutricional adecuado de las niñas y los niños en sus primeros 1000 días, a través de la entrega de raciones alimenticias o dotaciones nutritivas, fomentando la educación nutricional, la lactancia materna y prácticas adecuadas de cuidado, higiene y estimulación temprana, para el correcto desarrollo, tendiendo como Población Objetivo:

- Mujeres embarazadas y mujeres en periodo de lactancia, así como niñas y niños de seis meses a dos años de edad en municipios, localidades o AGEB rurales, urbanas o indígenas de alto y muy alto grado de marginación (CONAPO 2020) o de rezago social (CONEVAL 2020).
- Mujeres embarazadas y mujeres en periodo de lactancia, así como niñas y niños de seis meses a dos años de edad con presencia de desnutrición, independiente del grado de marginación.
- Mujeres embarazadas y mujeres en periodo de lactancia, así como niñas y niños de seis meses a dos años de edad identificados con las siguientes herramientas de focalización: a) Índices de marginación 2020, b) DataMun del Consejo Nacional de Evaluación de la Política de Desarrollo Social (CONEVAL), c) Plataforma para el Análisis Territorial de la Pobreza (PATP) del CONEVAL, d) Sistema de Información de Inseguridad Alimentaria (SIIA), mismas que se encuentran descritas en el numeral 3 del Tomo 2 de la EIASADC.

-6



Programa de Atención Alimentaria a Grupos Prioritarios. Objetivo Específico. Favorecer el acceso y consumo de alimentos nutritivos e inoocuos de las personas de atención prioritaria, atendiéndoles preferentemente en espacios alimentarios, a través de la entrega de alimentos con criterios de calidad nutricia, acompañados de acciones de orientación y educación alimentaria, aseguramiento de la calidad, para complementar su dieta en contribución al ejercicio del derecho a la alimentación, teniendo como Población Objetivo:

- a) Personas en municipios, localidades o AGEB rurales, urbanas o indígenas, de alto y muy alto grado de marginación (CONAPO 2020) o de rezago social (CONEVAL 2020), personas con discapacidad, adultos mayores, así como niñas y niños de 2 a 5 años 11 meses no escolarizados.
- b) Personas que por su condición prioritaria se encuentren en situación de carencia alimentaria o desnutrición.
- c) Personas identificadas con las siguientes herramientas de focalización: a) *Índices de marginación 2020*, b) *DataMun del Consejo Nacional de Evaluación de la Política de Desarrollo Social (CONEVAL)*, c) *Plataforma para el Análisis Territorial de la Pobreza (PATP) del CONEVAL*, d) *Sistema de Información de Inseguridad Alimentaria (SIIA)*, mismas que se encuentran descritas en el numeral 3 del Tomo 2 de la EIASADC.

Programa de Atención Alimentaria a Personas en Situación de Emergencia o Desastre. Objetivo Específico. Favorecer el acceso de las personas en condición de emergencia o desastre, a alimentos inoocuos y nutritivos, a través de apoyos alimentarios temporales, diseñados con base en criterios de calidad nutricia y acompañados de acciones de orientación alimentaria y aseguramiento de la calidad para contribuir a que ejerzan su derecho a la alimentación, teniendo como Población Objetivo:

- a) Personas que han sido afectadas por la ocurrencia de fenómenos destructivos naturales y/o antropogénicos que, por sus condiciones prioritarias, requieren apoyo institucional para enfrentarlos.
- b) Personas migrantes y personas en situación de calle. La entrega del apoyo será temporal. En caso de que al acercarse el final del ejercicio fiscal no se hubiera presentado alguna condición de emergencia, el SEDIF podrá destinar los recursos o insumos de este programa a otros de la Estrategia.

El apoyo de "LOS PROGRAMAS" se otorgará en el municipio de _____, de acuerdo con el recurso anual programa y con los resultados de los criterios y las actividades de focalización, que contemplan la atención a población que habite en localidades y AGEB rurales y urbanas consideradas de alta y muy alta marginación

TERCERA. - CONFORMACIÓN DE LOS APOYOS.

Conviene en realizar, dentro de las facultades que a cada uno le corresponda, la adecuada colaboración, coordinación y concertación administrativa y operativa tendiente a elevar la calidad de vida de las familias, escolares y comunidades marginadas por medio de los Programas de Atención Alimentaria para el Ejercicio 2023.

PROGRAMAS	INTEGRACIÓN	ALINEACIÓN A LA EIASADC
ALIMENTACIÓN ESCOLAR MODALIDAD CALIENTE	PRODUCTOS DE LA CANASTA BÁSICA PARA PREPARAR ALIMENTOS BASADOS EN LOS CRITERIOS ESTABLECIDOS EN LA EIASADC 2023	PROGRAMA ALIMENTACIÓN ESCOLAR
ALIMENTACIÓN ESCOLAR MODALIDAD FRÍA	BRICK DE LECHE DE 250 ML., BARRA O GALLETA INTEGRAL DE 30 GRs. FRUTA DESHIDRATADA CON CACAHUATE. BASADOS EN LOS CRITERIOS ESTABLECIDOS EN LA EIASADC 2023	PROGRAMA ALIMENTACIÓN ESCOLAR
ATENCIÓN ALIMENTARIA A MUJERES EMBARAZADAS, EN PERIODO DE LACTANCIA Y/O CON HIJOS MENORES DE 2 AÑOS	PRODUCTOS DE LA CANASTA BÁSICA PARA PREPARAR ALIMENTOS, BASADOS EN LOS CRITERIOS ESTABLECIDOS EN LA EIASADC 2023	PROGRAMA ATENCIÓN ALIMENTARIA EN LOS PRIMEROS 1,000 DÍAS DE VIDA
ATENCIÓN ALIMENTARIA A ESTANCIAS DE DÍA DEL DIF ESTATAL	PRODUCTOS DE LA CANASTA BÁSICA PARA PREPARAR ALIMENTOS, BASADOS EN LOS CRITERIOS ESTABLECIDOS EN LA EIASADC 2023	PROGRAMA ATENCIÓN ALIMENTARIA A GRUPOS PRIORITARIOS



ATENCIÓN ALIMENTARIA A CASAS DE ASISTENCIA CON CONVENIO SEDIF	PRODUCTOS DE LA CANASTA BÁSICA PARA PREPARAR ALIMENTOS, BASADOS EN LOS CRITERIOS ESTABLECIDOS EN LA EIASADC 2023	PROGRAMA ATENCIÓN ALIMENTARIA A GRUPOS PRIORITARIOS
RESCATE NUTRICIO	PRODUCTOS DE LA CANASTA BÁSICA PARA PREPARAR ALIMENTOS, BASADOS EN LOS CRITERIOS ESTABLECIDOS EN LA EIASADC 2023	PROGRAMA ATENCIÓN ALIMENTARIA A GRUPOS PRIORITARIOS
INICIANDO UNA CORRECTA NUTRICIÓN	PRODUCTOS DE LA CANASTA BÁSICA PARA PREPARAR ALIMENTOS, BASADOS EN LOS CRITERIOS ESTABLECIDOS EN LA EIASADC 2023	PROGRAMA ATENCIÓN ALIMENTARIA A GRUPOS PRIORITARIOS
ATENCIÓN ALIMENTARIA A PERSONAS CON DISCAPACIDAD	PRODUCTOS DE LA CANASTA BÁSICA PARA PREPARAR ALIMENTOS, BASADOS EN LOS CRITERIOS ESTABLECIDOS EN LA EIASADC 2023	PROGRAMA ATENCIÓN ALIMENTARIA A GRUPOS PRIORITARIOS
ATENCIÓN ALIMENTARIA A ADULTOS MAYORES	PRODUCTOS DE LA CANASTA BÁSICA PARA PREPARAR ALIMENTOS, BASADOS EN LOS CRITERIOS ESTABLECIDOS EN LA EIASADC 2023	PROGRAMA ATENCIÓN ALIMENTARIA A GRUPOS PRIORITARIOS
ATENCIÓN ALIMENTARIA PARA NIÑAS, NIÑOS, ADOLESCENTES Y ADULTOS QUE PADECEN CÁNCER	PRODUCTOS DE LA CANASTA BÁSICA PARA PREPARAR ALIMENTOS, BASADOS EN LOS CRITERIOS ESTABLECIDOS EN LA EIASADC 2023	PROGRAMA ATENCIÓN ALIMENTARIA A GRUPOS PRIORITARIOS
ATENCIÓN ALIMENTARIA A PERSONAS EN SITUACIÓN DE EMERGENCIA O DESASTRE	PRODUCTOS DE LA CANASTA BÁSICA PARA PREPARAR ALIMENTOS, BASADOS EN LOS CRITERIOS ESTABLECIDOS EN LA EIASADC 2023	PROGRAMA ATENCIÓN ALIMENTARIA A PERSONAS EN SITUACIÓN DE EMERGENCIA O DESASTRE

CUARTA. - NATURALEZA DE LOS RECURSOS.

Los recursos con los que opera "LOS PROGRAMAS" corresponden a aportaciones federales establecidas en el Presupuesto de Egresos de la Federación 2023, por lo que su fiscalización y control será realizada por la Auditoría Superior de la Federación por la Secretaría de la Función Pública y por la Auditoría Superior del Estado de Puebla. En ese sentido, "LAS PARTES" se obligan a:

- a) "EL SMDIF" desarrollará los sistemas de control interno que sean necesarios a efectos de asegurar que los programas sean ejecutados con oportunidad, economía, productividad, legalidad, honestidad y transparencia.
- b) "EL SEDIF", por conducto su personal operativo, practicará las visitas de supervisión y evaluaciones que estime pertinentes.

QUINTA. - COMPROMISOS DE "EL SEDIF".

Para la aplicación del presente instrumento, "EL SEDIF", de acuerdo con el TOMO 2 CRITERIOS NORMATIVOS, apartado 8.2 Responsabilidades de los Sistemas Estatales DIF de la EIASADC 2023, se compromete, de manera enunciativa y no limitativa, a lo siguiente:

- I. Elaborar considerando lo establecido en la presente Estrategia y la demás normatividad aplicable, los instrumentos para la planeación, operación, seguimiento y evaluación de los programas de la EIASADC a nivel estatal y municipal.
- II. Elaborar ROP para cada uno de los programas de la EIASADC, con el propósito de transparentar y normar la distribución y entrega de los apoyos.
- III. Celebrar convenios de colaboración con los SMDIF para la operación de cada uno de los programas de la EIASADC.



Sistema Estatal DIF

Gobierno de Puebla



- IV. Coordinar la operación de los programas de la EIASADC en la entidad federativa con las instancias participantes.
- V. Administrar y ejercer los recursos provenientes del Ramo General 33, Fondo V.i, de acuerdo con la normatividad vigente.
- VI. Focalizar la población objetivo de cada programa, en coordinación con los SMDIF, priorizando la población en municipios, localidades o AGEB rural, urbanas o indígenas de alto y muy alto grado de marginación, de acuerdo con los criterios establecidos en EIASADC.
- VII. Iniciar oportunamente la operación de los programas de la EIASADC, y entregar de forma continua y sin interrupciones los apoyos, servicios y capacitaciones.
- VIII. Fomentar la organización, motivación y continuidad de las actividades realizadas en el marco de los diferentes programas.
- IX. Capacitar, asesorar y dar seguimiento a los SMDIF en la operación de los programas de la EIASADC.
- X. Llevar a cabo los procesos de licitación para adquisición de los insumos durante el primer trimestre del año.
- XI. Buscar e impulsar la coordinación interinstitucional para fortalecer la operación de los programas de la EIASADC.
- XII. Dar seguimiento y evaluar la operación de los programas de la EIASADC.
- XIII. Promover la formación y operación de los comités de vigilancia ciudadana para el seguimiento de los programas.
- XIV. De acuerdo con la circular uno del 14 de febrero de 2019, emitida por el C. Presidente Constitucional de los Estados Unidos Mexicanos, no podrán transferirse recursos federales del FAM-AS a ninguna organización social, sindical o civil en la que alguna de éstas fuera intermediaria para la entrega de los apoyos a los beneficiarios.
- XV. Informar a la DGADC y a las diversas instancias globalizadoras el avance en la aplicación del recurso y operación de los programas de la EIASADC.
- XVI. Proporcionar a la DGADC la información específica que ésta solicite, que puede ser requerida en diferentes situaciones y tiempos, así como la establecida en el calendario anual establecido en el apartado de Evaluación y Monitoreo de cada uno de los tomos y el Anexo T6. A del Tomo 6 de la EIASADC.
- XVII. Entregar a la DGADC la información requerida para la evaluación del Índice de Desempeño, de acuerdo con las indicaciones, formatos y calendario de entrega que en éste se señalan.
- XVIII. Determinar la viabilidad de atención a las solicitudes de apoyos y servicios de los programas de la EIASADC por parte de la ciudadanía, turnadas por la DGADC, así como notificar sobre la respuesta correspondiente.
- XIX. Ejercer el recurso proveniente del FAM-AS, dentro del ejercicio fiscal para el cual fue transferido, evitando su aplicación en ejercicios fiscales posteriores.
- XX. Concentrar e integrar los padrones de beneficiarios para cada programa operado con recurso del Ramo General 33 FAM-AS.
- XXI. Promover que la selección de beneficiarios de los programas operados con Ramo 33 FAM-AS, se realice tomando en cuenta que no haya duplicidad con otros programas de asistencia social.
- XXII. Aplicar y hacer un uso adecuado de lo dispuesto en la Guía de Imagen Gráfica para los programas de la Estrategia Integral de Asistencia Social, Alimentación y Desarrollo Comunitario 2022-2024.
- XXIII. Determinar la composición de sus apoyos alimentarios y menús para los programas que opere, de acuerdo con los criterios de calidad nutricia establecidos en la EIASADC.
- XXIV. Adquirir los insumos alimentarios que cumplan con las Especificaciones Técnicas de Calidad (ETC), establecidas en congruencia con los criterios de la EIASADC.
- XXV. Asegurar el correcto almacenamiento y distribución de los insumos, que permita conservar sus características nutricionales, de calidad e inocuidad, desde la selección hasta su entrega al beneficiario.
- XXVI. Diseñar y coordinar la implementación de las acciones de orientación alimentaria y aseguramiento de la calidad, a fin de promover una alimentación correcta.
- XXVII. Promover la inclusión y consumo de verdura y fruta fresca como parte de los apoyos alimentarios.
- XXVIII. Impulsar la instalación y uso de huertos escolares pedagógicos para promover hábitos alimentarios saludables.
- XXIX. Promover la adaptación, instalación, remodelación y equipamiento de espacios alimentarios.
- XXX. Coordinar con las instancias correspondientes del sector público, social o privado, la realización de acciones de vigilancia nutricional que coadyuven a la atención integral de la población beneficiaria.
- XXXI. Promover la lactancia materna exclusiva (0 a 6 meses de vida) y continua (hasta los 2 años o más de vida), incluyendo a la población en situación de emergencia o desastre.
- XXXII. Realizar en laboratorios certificados por EMA o COFEPRIS los análisis de laboratorio post-licitación, de seguimiento y/o aquellos solicitados por la DGADC.
- XXXIII. Enviar a la DGADC los resultados de los análisis post-licitación, de seguimiento y/o aquellos solicitados por la misma, para verificar el cumplimiento de los parámetros de calidad e inocuidad.

Asimismo, "EL SEDIF" se compromete a:



- XXXIV. Informar a "EL SMDIF" oportunamente los periodos de distribución y listado de los insumos a surtirse en los almacenes municipales y la relación de localidades, centros escolares y espacios alimentarios a beneficiar.
- XXXV. Entregar, conforme a la calendarización pactada para tal efecto, los alimentos objeto de "LOS PROGRAMAS".
- XXXVI. Coordinar con "EL SMDIF" el envío y la entrega de insumos para los planteles educativos y espacios alimentarios.
- XXXVII. Llevar a cabo sesiones periódicas de coordinación con "EL SMDIF" a fin de valorar los avances en todos los niveles operativos de "LOS PROGRAMAS", para la toma de decisiones que permitan el logro de los mismos.
- XXXVIII. Realizar visitas periódicas a "EL SMDIF" a fin de supervisar, apoyar y brindar asesorías en la operación adecuada de "LOS PROGRAMAS" y verificar el desarrollo de las estrategias de acuerdo a los procedimientos establecidos.
- XXXIX. Integrar y concentrar, en coordinación con "EL SMDIF", los padrones de beneficiarios de los programas, incluyendo el de Atención Alimentaria a Personas en Situación de Emergencia o Desastre, con base en el Decreto por el que se crea el Sistema Integral de Información de Padrones de Programas Gubernamentales (SIIPP-G), publicado en el Diario Oficial de la Federación (DOF) el doce de enero de dos mil seis y en el Manual de Operación del Sistema Integral de Información de Padrones de Programas Gubernamentales, publicado en el DOF el trece de septiembre de dos mil dieciocho.
- XL. Las demás necesarias que se requieran para la oportuna y expedita consecución de los fines previstos en este instrumento.
- XLI. Las demás necesarias que se requieran para la oportuna y expedita consecución de los fines previstos en este instrumento.

SEXTA. - COMPROMISOS DE "EL SMDIF".

Para la aplicación del presente instrumento, "EL SMDIF", de acuerdo con el TOMO 2 CRITERIOS NORMATIVOS, apartado 8.3 Responsabilidades de los Sistemas Municipales DIF de la EIASADC 2023, se compromete a lo siguiente:

- I. Celebrar el convenio de colaboración con "EL SEDIF", con el fin de operar los programas de la EIASADC.
- II. Participar de forma conjunta con "EL SEDIF" en el establecimiento de mecanismos y estrategias a seguir para la detección, selección, focalización y atención de beneficiarios.
- III. Promover y coordinar la participación comunitaria en la operación de los programas, a través de la formación de comités. Para los programas de asistencia alimentaria, la formación de comités será para la recepción, preparación, entrega y/o vigilancia del consumo de los apoyos alimentarios.
- IV. Implementar acciones de orientación y educación alimentaria, aseguramiento de la calidad, así como de organización y participación comunitaria.
- V. Operar los programas descritos en la presente Estrategia, con observancia y apego a las ROP emitidas por "EL SEDIF" y lo establecido en el convenio de colaboración firmado entre ambos.
- VI. Impulsar la coordinación con las instancias correspondientes del sector público, social o privado para fortalecer la operación de los programas de la EIASADC.
- VII. Generar los informes correspondientes sobre la operación de los programas de la EIASADC.
- VIII. Integrar, actualizar y entregar los padrones de beneficiarios de los programas de la EIASADC a "EL SEDIF". Asimismo, "EL SMDIF" se compromete a:
 - IX. Difundir la existencia de "LOS PROGRAMAS", preferentemente en las localidades de alto y muy alto grado de marginación.
 - X. Dar seguimiento en los planteles educativos a la elección de los insumos para la operación de "LOS PROGRAMAS", apoyando las acciones de "EL SEDIF" para cumplir con los criterios de calidad nutricia establecidos por el SMDIF y "EL SEDIF".
 - XI. En caso de contar con un almacén, que ese sea adecuado y esté destinado exclusivamente al almacenamiento de insumos alimentarios, en cumplimiento con lo establecido en la EIASADC 2023.
 - XII. Verificar, al momento de la recepción de los insumos alimenticios, la fecha de caducidad, presentación y cantidades de los insumos, de modo que cumplan con lo programado por "EL SEDIF" y, en caso de existir anomalías, no recibir los productos y notificar de forma inmediata a "EL SEDIF".
 - XIII. Posterior a la recepción de insumos en el almacén, "EL SMDIF" contará con un periodo de 10 días naturales para cumplir con su calendario de entregas a la población beneficiaria.
 - XIV. Elaborar el inventario de almacén posterior a cada entrega de insumos, y manejar en todo momento el sistema de Primeras Entradas Primeras Salidas.
 - XV. Promover y vigilar el cumplimiento de las Reglas de Operación correspondientes, así como de la EIASADC 2023, entre la población beneficiaria.
 - XVI. Asistir a las capacitaciones y reuniones que convoque "EL SEDIF" con el objeto de analizar y resolver problemáticas que se lleguen a presentar en la ejecución de "LOS PROGRAMAS".



- XVII. Constituir y formalizar los Comités correspondientes, de acuerdo al apartado 9.1 Comités de Vigilancia Ciudadana del Tomo 2 de la EIASADC 2023.
- XVIII. Informar a "EL SEDIF" el número de raciones y apoyos distribuidos por tipo, localidad y beneficiarios atendidos de manera mensual.
- XIX. Promover la adquisición y consumo de fruta y verdura fresca, así como la implementación de huertos de traspatios y huertos escolares.
- XX. Si por caso fortuito y/o fuerza mayor "EL SMDIF" no pudiera realizar la entrega de los insumos alimentarios a los beneficiarios conforme a lo establecido en el punto XIII de la presente cláusula, una vez agotadas todas las instancias deberá notificar a "EL SEDIF" la situación debidamente fundada y motivada, en un periodo no menor a 62 días hábiles previos a la fecha de vencimiento del producto.
- XXI. En caso que "EL SEDIF" no sea notificado de la falta de entrega de insumos alimentarios de conformidad con el punto anterior, será total responsabilidad de "EL SMDIF" dar el debido cumplimiento.
- XXII. Las demás necesarias que se requieran para la oportuna y expedita consecución de los fines previstos en este instrumento.

SÉPTIMA. - DIFUSIÓN Y DIVULGACIÓN.

"LAS PARTES" Se comprometen a que la difusión y divulgación que se realice por medios impresos electrónicos, escritos, gráficos y de cualquier otra índole inherente a "LOS PROGRAMAS", así como en el etiquetado de los insumos, de conformidad con el artículo 28 del Presupuesto de Egresos de la Federación para el 2023, deberá enunciar la siguiente leyenda:

"Este Programa es público, ajeno a cualquier partido político. Queda prohibido el uso para fines distintos a los establecidos en LOS PROGRAMAS."

Asimismo, cumplirán con lo establecido en el apartado 7. **Imagen Gráfica y Difusión** de la EIASADC 2023 del TOMO 2 CRITERIOS NORMATIVOS, y señalarán expresamente y en forma idéntica la participación de "EL SEDIF" y el apoyo del Gobierno Federal, a través del Sistema Nacional para el Desarrollo Integral de la Familia; de acuerdo a lo establecido en el artículo 28 del PEF 2023.

OCTAVA. - REPRESENTANTES DE LAS PARTES.

Para la adecuada operación de las actividades a que se refiere el presente instrumento jurídico, "LAS PARTES" designan como sus respectivos representantes a los siguientes funcionarios/as:

- a) Por "EL SEDIF": a la persona Titular de la Unidad de Asistencia Social y Salud y a la persona Titular de la Dirección de Alimentación y Desarrollo Comunitario.
- b) Por "EL AYUNTAMIENTO / SMDIF" a la persona Titular del Sistema Municipal DIF

Los representantes Titulares podrán designar suplentes, quienes deberán contar con facultades para tomar decisiones, los cuales deberán tener cuando menos, el nivel jerárquico inferior siguiente al del representante Titular, cuidándose que sea homogéneo y adecuado para garantizar la ejecución de las decisiones adoptadas.

El cambio de responsable será comunicado a la otra parte por escrito, previo a la fecha que se pretenda dar efecto a dicha notificación.

NOVENA. CONTROL Y VIGILANCIA.

El control y vigilancia de los recursos federales a que se refiere el presente Convenio corresponderá a los Órganos Fiscalizadores Estatales competentes, así como a la Auditoría Superior de la Federación.

DÉCIMA. TRANSPARENCIA.

"LAS PARTES" convienen en promover y fomentar la transparencia de la asignación y ejercicio de los recursos a que se refiere el presente Convenio. Consecuentemente, deberán llevar a cabo la integración del padrón de personas beneficiarias, así como dar a conocer sus avances físico-financieros en las páginas web oficiales que tengan disponibles.

Los datos personales de las personas beneficiarias serán protegidos en términos de la Ley Federal de Transparencia y Acceso a la Información Pública, Ley General de Protección de Datos Personales en Posesión de Sujetos Obligados y demás disposiciones jurídicas aplicables.

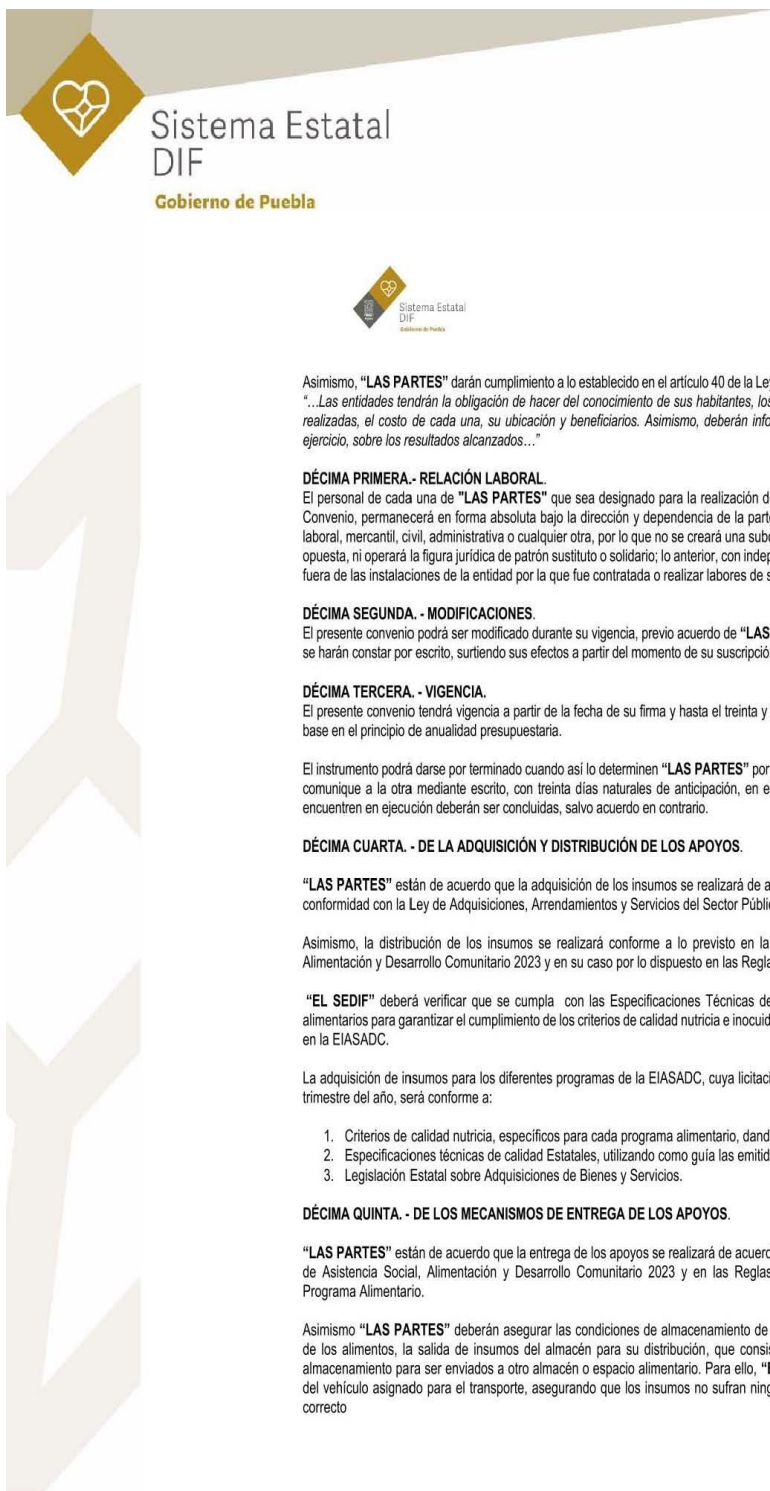

Sistema Estatal
DIF

Gobierno de Puebla



Asimismo, "LAS PARTES" darán cumplimiento a lo establecido en el artículo 40 de la Ley de Coordinación Fiscal, que a la letra dice: *"...Las entidades tendrán la obligación de hacer del conocimiento de sus habitantes, los montos que reciban, las obras y acciones realizadas, el costo de cada una, su ubicación y beneficiarios. Asimismo, deberán informar a sus habitantes, al término de cada ejercicio, sobre los resultados alcanzados..."*

DÉCIMA PRIMERA.- RELACIÓN LABORAL.

El personal de cada una de "LAS PARTES" que sea designado para la realización de cualquier actividad relacionada con este Convenio, permanecerá en forma absoluta bajo la dirección y dependencia de la parte con la cual tiene establecida su relación laboral, mercantil, civil, administrativa o cualquier otra, por lo que no se creará una subordinación de ninguna especie con la parte opuesta, ni operará la figura jurídica de patrón sustituto o solidario; lo anterior, con independencia de estar prestando sus servicios fuera de las instalaciones de la entidad por la que fue contratada o realizar labores de supervisión de los trabajos que se realicen.

DÉCIMA SEGUNDA.- MODIFICACIONES.

El presente convenio podrá ser modificado durante su vigencia, previo acuerdo de "LAS PARTES". Las modificaciones o adiciones se harán constar por escrito, surtiendo sus efectos a partir del momento de su suscripción.

DÉCIMA TERCERA.- VIGENCIA.

El presente convenio tendrá vigencia a partir de la fecha de su firma y hasta el treinta y uno de diciembre de dos mil veintitrés, con base en el principio de anualidad presupuestaria.

El instrumento podrá darse por terminado cuando así lo determinen "LAS PARTES" por mutuo acuerdo o cuando una de ellas se lo comunique a la otra mediante escrito, con treinta días naturales de anticipación, en el entendido de que las actividades que se encuentren en ejecución deberán ser concluidas, salvo acuerdo en contrario.

DÉCIMA CUARTA.- DE LA ADQUISICIÓN Y DISTRIBUCIÓN DE LOS APOYOS.

"LAS PARTES" están de acuerdo que la adquisición de los insumos se realizará de acuerdo a los procedimientos aplicables de conformidad con la Ley de Adquisiciones, Arrendamientos y Servicios del Sector Público Estatal y Municipal.

Asimismo, la distribución de los insumos se realizará conforme a lo previsto en la Estrategia Integral de Asistencia Social, Alimentación y Desarrollo Comunitario 2023 y en su caso por lo dispuesto en las Reglas de Operación.

"EL SEDIF" deberá verificar que se cumpla con las Especificaciones Técnicas de Calidad para la adquisición de insumos alimentarios para garantizar el cumplimiento de los criterios de calidad nutricia e inocuidad de éstos, de acuerdo con lo establecido en la EIASADC.

La adquisición de insumos para los diferentes programas de la EIASADC, cuya licitación debe llevarse a cabo durante el primer trimestre del año, será conforme a:

1. Criterios de calidad nutricia, específicos para cada programa alimentario, dando preferencia a los productos regionales.
2. Especificaciones técnicas de calidad Estatales, utilizando como guía las emitidas por el SNDIF.
3. Legislación Estatal sobre Adquisiciones de Bienes y Servicios.

DÉCIMA QUINTA.- DE LOS MECANISMOS DE ENTREGA DE LOS APOYOS.

"LAS PARTES" están de acuerdo que la entrega de los apoyos se realizará de acuerdo a lo establecido en la Estrategia Integral de Asistencia Social, Alimentación y Desarrollo Comunitario 2023 y en las Reglas de Operación correspondientes a cada Programa Alimentario.

Asimismo "LAS PARTES" deberán asegurar las condiciones de almacenamiento de insumos alimenticios, el manejo higiénico de los alimentos, la salida de insumos del almacén para su distribución, que consiste en retirar los insumos de su lugar de almacenamiento para ser enviados a otro almacén o espacio alimentario. Para ello, "EL SEDIF" deberá realizar una inspección del vehículo asignado para el transporte, asegurando que los insumos no sufran ninguna alteración y mantengan un acomodo correcto



DÉCIMA SEXTA. - DE LOS MECANISMOS DE CORRESPONSABILIDAD.

Los mecanismos de corresponsabilidad aplicarán conforme a las Reglas de Operación de los Programas de Atención Alimentaria para el Ejercicio 2023.

En relación al Programa de Alimentación Escolar en sus dos modalidades Caliente y Fría, los mecanismos de corresponsabilidad que aportan los beneficiarios del se establecerán por parte del Comité de Alimentación Escolar junto con la Asamblea de Padres de Familia, para determinar los mecanismos de recuperación que pagaran por cada ración las beneficiarias y beneficiarios y se establecerá al inicio de cada ciclo escolar. La administración del mecanismo de corresponsabilidad (mecanismos de recuperación) se llevará a cabo por el Comité de Alimentación Escolar responsable, mismas que serán aplicadas prioritariamente en la compra de verdura y frutas frescas preferentemente de las que se producen en la región en ambas modalidades del programa, así como en la modalidad caliente también se puede utilizar para la compra de utensilios para el reequipamiento del espacio alimentario, para complementar los menús cíclicos que le fueron entregados por el SEDIF.

Respecto al Programa de Atención Alimentaria en los Primeros 1000 días, Programa de Atención Alimentaria a Grupos Prioritarios y Programa de Atención Alimentaria a Personas en Situación de Emergencia o Desastre, los apoyos son gratuitos por lo cual no aplica.

DÉCIMA SÉPTIMA. - DE LAS SANCIONES.

"LAS PARTES" acuerdan que en caso de suscitarse algún conflicto o controversia lo resolverán de acuerdo con la cláusula VIGÉSIMA del presente convenio.

Además de lo establecido en el párrafo anterior, "LAS PARTES" tendrán la responsabilidad de hacer del conocimiento de las autoridades competentes, cualquier falta administrativa, acto de corrupción o comisión de delito alguno, por parte de cualquiera de los servidores públicos relacionados con la operación de "LOS PROGRAMAS".

DÉCIMA OCTAVA. - CONFIDENCIALIDAD.

"LAS PARTES" guardarán confidencialidad estricta respecto de la información clasificada como confidencial o reservada, en términos de la Ley General de Transparencia y Acceso a la Información Pública, la Ley Federal de Transparencia y Acceso a la Información Pública, la Ley General de Protección de Datos Personales en Posesión de Sujetos Obligados y demás disposiciones aplicables a la materia, salvo que se cuente con la previa autorización escrita de quien sea responsable de dicha información, debiendo asegurarse que la que se proporcione por el personal que cada una designe sea manejada bajo estricta confidencialidad. Las obligaciones contempladas en el párrafo anterior, permanecerán vigentes y serán exigibles en el supuesto de que "LAS PARTES" dieran por terminado el presente instrumento jurídico.

DÉCIMA NOVENA. - PUBLICIDAD DE LOS RESULTADOS. "LAS PARTES", por los medios de difusión más convenientes, promoverán y divulgarán entre las personas promotoras, ejecutoras e interesadas en general, las características, alcances y resultados de la colaboración prevista en el presente Convenio, de acuerdo con la CLÁUSULA DÉCIMA "TRANSPARENCIA" de este instrumento.

VIGÉSIMA. - COMPETENCIA.

En caso de suscitarse algún conflicto o controversia con motivo de la interpretación o cumplimiento del presente Convenio, "LAS PARTES" lo resolverán de común acuerdo, de no lograrlo, acuerdan someterse expresamente a la competencia de los Tribunales competentes del Distrito Judicial de Puebla renunciando desde este momento al fuero que les pudiera corresponder en razón de su domicilio presente o futuro, o por cualquier otra causa.

Leído el presente Convenio y enteradas "LAS PARTES" del contenido y alcance legal de todas y cada una de sus cláusulas, lo firman por triplicado de entera conformidad, en la Cuatro veces Heroica Puebla de Zaragoza, a los ___ días del mes de ___ de dos mil veintitrés.

POR "EL SEDIF"

POR "EL SMDIF"

Calle 5 de Mayo Número 1606,
Colonia Centro, C.P. 72000, Puebla, Pue.
Tel: 222 229 52 00
sedifestatal@puebla.gob.mx | www.difestatalpuebla.gob.mx

#PorPuebla

